

2002. 11. 30 (토)
제128회 구의회 정례회

2003年度 主 要 業 務 報 告



都 市 管 理 局

都 市	整 備	課
地	籍	課
建	築	課
公 園	綠 地	課

報 告 順 序

☐ 一 般 現 況 1

☐ 2002年度 主要業務 推進實績 等

2003年度 主要業務 推進計劃

○ 都市整備課 1 - 1

○ 地 籍 課 2 - 1

○ 建 築 課 3 - 1

○ 公園綠地課 4 - 1

일 반 현 황

I. 기구 및 인력

1. 행정조직 - 4과 21팀

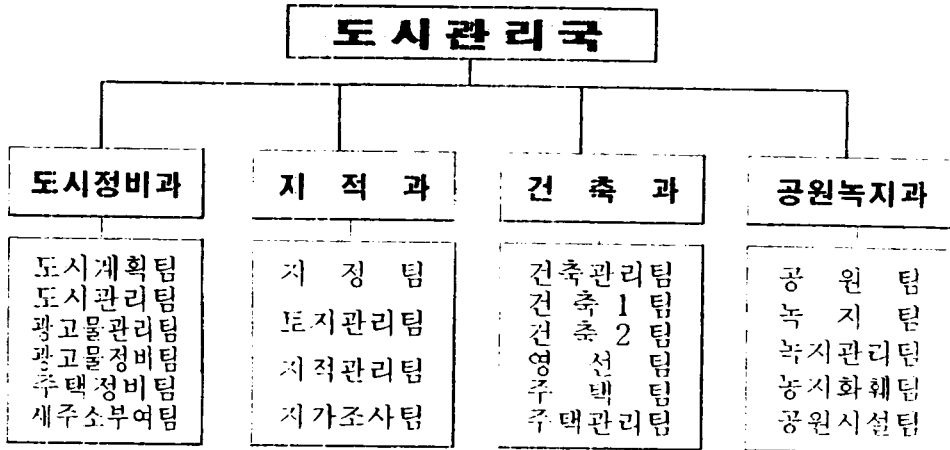

2. 업무분장

4과 22팀		주요 업무
도시정비과	> 도시계획팀 > 도시관리팀 > 광고물관리팀 > 광고물정비팀 > 주택정비팀 > 새주소부여팀	· 도시계획 입안· 결정, 토지형질변경허가 · 지구단위 계획수립 권리, 도시개발사업, 체비지관리 · 광고물허가· 신고, 광고물심의 · 무허가광고물정비, 과태료 부과 · 무허가건물 예방단속 및 철거 · 도로명제정, 건물번호판 및 도로명표시판 제작설치.
지 적 과	> 지 정 팀 > 토지관리팀 > 지적관리팀 > 지가조사팀	· 지적측량 기준점 정리, 지적공부 정리 · 부동산관련업무, 부동산 중개업소 관리 · 건축물(토지)대장 정리, 토지이동 처리 · 개별 토지가격 조사
건 축 과	> 건축관리팀 > 건축 1, 2 팀 > 영 선 팀 > 주 택 팀 > 주택관리팀	· 건축사 신고업무, 위법건축물 관련업무 · 건축허가 및 사용승인, 착공신고 · 구·동청사, 공공복지시설 설계 및 하자보수 · 공동주택사업승인 및 사용승인 · 주택조합 설립인가, 공동주택관리 지도감독
공원녹지과	> 공 원 팀 > 녹 지 팀 > 녹지관리팀 > 농지화해팀 > 공원시설팀	· 공원 및 녹지관리 · 산림해충 및 산화경방, 경부선 시설녹지대 관리 · 개발제한구역 관리 · 원예 및 화훼산업, 농지관리 · 생활체육시설관리, 어린이공원관리

3. 정·현원

(정원/현원)

구	분	계	일 · 반 · 직									기능직
			행정	토목	건축	임업	지적	기계	전기	세무	농업	
계		126/126	27/28	9/10	25/26	18/15	17/16	1/1	1/1	1/1	1/1	26/27
	·	1	1	1	△3	△1	·	·	·	·	1	
	29/39	11/13	8/9	1/2	·	1/1	·	·	·	·	8/14	
도시정비과	16	2	1	1	·	·	·	·	·	·	6	
	27/25	8/8	·	·	·	16/15	·	·	1/1	·	2/1	
	△2	·	·	·	·	△1	·	·	·	△1		
지 적 과	34/33	6/5	1/1	24/24	·	·	1/1	1/1	·	·	1/1	
	△1	△1	·	·	·	·	·	·	·	·		
	36/29	2/2	·	·	18/15	·	·	·	·	1/1	15/11	
공원녹지과	△7	·	·	·	△3	·	·	·	·	·	△4	

* 각과별 기동은 현원에 미포함

II. 부서별 주요현황

○ 도시계획-용도별 지역

(2002.10.31현재)

도시계획 용도지역		면적(k㎡)	비율(%)	비 고
총 면 적		47.14	100	서울시 606.96k㎡의 7.8%
주거 지역	소 계	17.39	36.89	
	일반주거지역	16.85	35.74	
	준주거지역	0.19	0.40	
	전용주거지역	0.35	0.75	
일반상업지역		1.34	2.84	
자연녹지지역		28.41	60.27	

○ 체비지

(단위 : m²)

구분	계	일반기	학교지	유동 인구 밀도	연구 시설	시장 지	공원 지	도로	수도	녹지	광장
필지수	99	56	27	3	1	1	5	4	1	1	
면 적	169,428.7	33,327.7	118,048.0	6,823.5	3,511.7	122.7	2,230.4	2,437.5	2,899.8	18.4	

○ 옥외광고물

(단위 : 건)

계	가로형	세로형	돌출	종연	옥상	지중 지	공기 지	포스터 통	통 이	광 물
39,817	17,751	520	18,830	3	70	1,964	81	238	311	

○ 무허가건물

(단위 : 건)

총 계	정 비 대 상						기존무허가
	소 계	일반지역	G-B, 위야	체비지	도로하천 등		
3058	2,857	1,102	139	1,556	161		

○ 새주소부여사업

· 도로구간수

(단위 : 개소)

합 계	주간선	보조간선	보조간선급 소로	소 로	골목길
747	11	6	13	347	370

· 안내표지판

(단위 : 개소)

합 계	도로명판	건물번호판	비 고
19,508	1,595	17,913	

○ 지목별 토지현황

구분	계	전	답	대	도로	임야	공원	하천	기타
면적 (㎡)	47,158,732	2,397,688	2,538,504	12,398,566	5,557,086	18,516,257	594,178	2,452,880	2,313,564
비율 (%)	100	5.5	5.4	26.3	12.4	39.2	1.3	5.2	4.7

○ 건축허가 및 사용승인

(10.30 현재)

구분	년도	합 계		주거용		비주거용	
		건수	면적(㎡)	건수	면적(㎡)	건수	면적(㎡)
건축허가	2001년	812	1,390,266	537	429,908	275	960,358
	2002년	945	1,216,777	662	594,296	283	622,481
	증감율(%)	16(증)	13(감)	23(증)	28(증)	3(증)	35(감)
사용승인	2001년	397	577,327	255	259,318	142	318,008
	2002년	525	630,338	348	378,663	177	251,675
	증감율(%)	32(증)	9(증)	36(증)	46(증)	283	20(감)

○ 주택건설사업승인 및 사용검사 현황

· 주택사업승인

유형별	2002			2001			세대수기준증감율 (%)
	소 계	동 수	세대수	소 계	동 수	세대수	
재건축·조합	12	46	2,180	16	30	1,667	31(증)
민영	6	34	1,672	8	16	817	20(증)
민영	6	12	508	8	14	850	60(감)

· 주택사용검사

유형별	2002			2001			세대수기준증감율 (%)
	소 계	동 수	세대수	소 계	동 수	세대수	
재건축·조합	14	27	2,144	14	26	1,767	21(증)
민영	9	21	1,684	10	21	1,140	20(증)
민영	5	6	460	4	5	357	29(감)

※ 2002년 10월 30일, 2001년 12월 31일 기준 작성

※ 사업승인 아파트(공사중, 미착공, 신청, 조합설립인가, 안전진단)현황 - 별첨

○ 공 원

구 분	계		시설공원		미시설공원		비 고
	개소	면적(천㎡)	개소	면적(천㎡)	개소	면적(천㎡)	
계	116	14,778	104	1,099	12	13,679	
자연공원	6	13,026	-	-	6	13,026	
근린공원	20	1,598	16	949	4	649	시민의숲 포함
어린이공원	90	154	88	150	2	4	

○ 개발제한구역

총 계	구 분				비 고
	임 야 전 · 답		대 지 도로하천등		
26.04km ² (7,432천평)	18.19 (70%) (4,601)	5.35 (20%) (2,074)	0.78 (3%) (221)	1.72 (7%) (537)	· 서초구 면적 (17.19km ²)의 52%

※ 총 임야면적 : 16.15km² (4,885평)

○ 약 수 터

총 계	청 개 산	우 민 산	구 룡 산	인 능 산	방 배 근린공원	비 고
28개소	5	18	3	1	1	

○ 공공체육시설

축 구 장	배드민턴장	테니스장	게이트볼장	농 구 장
3개소	13개소 42면	4개소 24면	4개소 5면	6개소 14면

도시정비과소관

目 次

□ 2002年度 主要業務 推進實績

1. 학교부기활용 권역별 정보체육센터 건립 1-1
2. 정계호수 타당성 조성 1-2
3. 양재2동지역내 초등학교 신설 1-3
4. 서초권역 도시분야 종합관리계획 수립 1-4
5. 구립 종합운동장(서초 스포츠컴플렉스) 건립 1-5
6. 방배동지역종합발전계획수립 및 주거지역 세분화 추진 ... 1-6
7. 양재 지역(개포택지개발지구) 지구단위계획수립 1-7

□ 2003年度 主要業務 推進計劃

1. 국립디지털·어린이도서관 건립 1-8
2. 심산문화전당 건립 1-9
3. 아쿠아아트 육교(예술의전당앞) 건설 1-10
4. 서울남부 권문지역 교통체계개선 과제분석 연구용역 1-11
5. 옥외광고물 시범가로 정비 사업 추진 1-12
6. 『옛지명 및 향토문화 TOUR』 실시 1-13

2002年度 主要業務 推進實績

1. 학교부지활용 권역별 정보체육센터 건립

□ 사업개요

○ 사업목표 : 구민 삶의 질 향상을 위해 우리구 관내를 권역별로 나누어 학교용지를 활용한 공공문화복지시설 건립 추진

○ 기 간 : '02. 1 ~ '04. 12.

구분	위 치	규 모	사업비 (억원)	용 도
양재	양재동 310번지 (인남중·고등학교)	지하2층, 지상6층, 연면적 13,012.04㎡	125.5	체육시설 - 수영장, 헬스장 등 정보센터 - 도서실, 어학실, 동아리교육시설 등 주차시설 - 주차장
서초	서초동 1313번지 (서일중학교)	지하1층, 지상3층, 연면적 4,500㎡	56	체육시설 - 수영장, 헬스장 등 정보센터 - 도서실, 어학실
직원·반포	잠원동 54-6 (신동중학교)	지하1층, 지상3층, 연면적 4,500㎡	56	체육시설 - 수영장, 헬스장 등 정보센터 - 도서실, 어학실

□ 추진현황

- 2001. 5.30 : 권역별 공공문화복지시설 건립 추진계획 수립
- 2002. 5.16 : 양재권역 건립계획 설계변경설명회(구, 서울시교육청 등)
- 2002. 5.23 : 서초, 잠원·반포권역 제정 두·용자사업 투자심사(서울시교육청)
- 2002.11. : 서초, 잠원·반포권역 공공문화복지시설 건립 협약추진(구, 강남교육청)
- 2002.11.20 : 양재권역 건축물 임시설계 완료(서울시교육청)

□ 소요예산

- 양재권역 : 125.55억원(구비·일반회계 50억, 주차장특별회계 43.55억, 교육청 26억)
- 서초권역, 반포·잠원권역 : 각 56억원(구비 44억, 교육청 12억)

□ 추진실적

- 서초, 잠원·반포권역 제정 두·용자사업 투자심사
- 양재권역 건축물 실시설계 완료

□ 향후계획

- 양재권역 공사시행 및 서초, 잠원·반포권역 설계용역 발주

2. 청계호수 타당성 조사

[] 사업개요

목 적 : 청계산 바람골에 개곡수를 이용한 호수를 조성하여 맑고 깨끗한 물을 양재천 하류로 안정적으로 방류하여 하천정화 기능을 유지하고, 호수물을 이용한 야외수영장 건립 등 유원지조성·신불대비 비상수나 농업용수로 활용하는 등 다양한 활용 방법 모색.

() 위 치 : 원지동 153-1번지 일대(청계산 바람골)

() 면 적 : 만수면적 : 6,230평, 수영장 1,900평

() 조사기간 : 2002. 11. 8 ~ 2003. 3. 7(120일간)

() 내 용

면 설치 : 제방고 15m, 인장 80m, 저수용량 15만톤, 유역면적 1.2km²

[] 추진현황

() 2002.1~8 : 타당성 용역발주를 위한 자료준비 및 과업검토

() 2002. 9.16 : 타당성 용역발주계획 보고

() 2002.10. 2 : 용역심사

() 2002.11. 8 : 용역계약(농업기반공사)

[] 소요예산 : 3천만원

() 타당성조사 용역비 : 3천만원

[] 추진실적

() 2002. 11. 8 농업기반공사와 용역계약하여 현황조사 중에 있음.

[] 향후계획

() 2002.11~12 : 현황조사 및 분석

() 2003.1~3월 : 평가, 진단, 기본구상, 타당성검토 및 경제성 분석, 성과품 작성

3. 양재2동지역내 초등학교 신설

□ 사업개요

- 사업목표 : 양재2동 지역은 초등학교가 없어서 어린학생들이 강남구 포이동 등으로 통학하는 어려움이 있어 초등학교를 건립하여 주민숙원사업을 해결하는 사항임
- 사업기간 : 2002 ~ 2004년
- 사업내용
 - 위 치 : 서초구 양재2동 311번지 양재공원공원
 - 면 적 : 공원11,048평 중 1,210평(4,000㎡)
 - 세부내용 : 공원내 주차장부지를 도시계획시설(학교)변경하여 초등학교설립(1,210평)하고 공원내 축구장 등을 활용하여 초등학교체육장 활용(2,117평)

□ 추진현황

- 2002. 8.17 : 도시계획시설(학교)결정요청(강남교육청→구) 양재공원공원내 주차장 사용부지 : 4,000㎡
- 2002.10.21 : 도시계획결정을 위한 공람공고(서초구공고제2002-477호)
- 2002.10.25 : 양재2동 초등학교건립 회의(서울시·서초구·서울시교육청 등)

□ 소요예산 : 191.5억원

- 교육청비 : 토지매입비 36.8억원, 시설비 등 154.7억원

□ 추진실적

- 도시계획시설(공원·학교)결정 및 변경결정을 위한 공람공고 등 주민의견청취

□ 향후계획

- 구의회 의견청취후 서울시에 도시계획시설 결정 요청

4. 서초권역 도시분야 종합관리계획 수립

□ 사업개요

- (○) 목 적 : 서초구를 4대권역으로 나누어(반포삼원·양재·방배·서초) 각각 아파트지구 개발기본계획, 지구단위계획구역, 방배동종합발전 계획을 수립 또는 수립중에 있어 도시관리 의 기본계획으로의 역할을 기대할 수 있으니, 서초권역 은 관리계획이 없어 도시 관리에 어려움이 있어 도시 분야 관리계획을 수립하여 건설하고 지속가능한 도시 발전으로 주민의 삶의 질 향상.
- (○) 위 치 : 서초구 서초동, 잠원동, 반포동 일원 및 남부순환로 남측 자연녹지지역(아파트지구, 지구단위계획구역, 개발제한구역 제외)
- (○) 사업기간 : '02. 9 ~ 2004. 12
- (○) 내 용 : 강남대로 상업·업무지역 확대검토, 교대주변 전방 주거 지역검토, 성원마을 개발계획 검토, 정보사 이작지 활용 계획,우면산 그린라인 검토등 서초동 일대 공공시설 수 요의 재검토 등 단독주택지역 종합도시관리계획 수립

□ 추진현황

- (○) 2002. 9.16 : 서초권역 도시분야 종합관리계획 수립 검토보고
- (○) 2002.10월 : 과업지시서 등 용역발주 자료준비
- (○) 2002.11.20 : 용역심사

□ 소요예산 : 7억원

- (○) 2002년도 4억원, 2003년도 3억원

□ 추진실적

- (○) 과업수행에 필요한 과업지시서와 직장현 용역업체 선정을 용역사업 수행능력평가 기준 등을 마련하여 용역발주를 위한 사전 자료준비

□ 향후계획

- (○) 2002.11 월 : 용역사업집행계획 및 입찰공고
- (○) 2002.12 월 : 용역사업수행능력 평가 및 용역발주

5. 구립 종합운동장(서초 스포츠컴플렉스) 건립

□ 사업개요

- 남태령역 주변에 서초 스포츠컴플렉스를 건립하여 각종 체육경기 유치 및 구민행사의 장으로 활용
 - 위치 : 지하철 4호선 남태령역 주변
 - 면적 : 55,000㎡ (약 16,600평)
 - 시설규모 : 축구장 17,000㎡, 테니스장 5,000㎡, 배드민턴장 3,000㎡, 농구장 3,300㎡, 게이트볼장 3,300㎡, 주차장 10,000㎡, 관람석 등 편의시설 10,000㎡
 - 지역여건
 - 지하철 4호선 남태령역과 동자대로에 인접하여 접근이 용이
 - 지형적으로 관람석등의 조성이 용이하고 주변이 산으로 둘러 싸여 운동장으로의 입지여건이 양호
 - 개발제한 구역으로써 토지매입이 용이

□ 추진현황

- 2002. 3. : 타당성조사 용역발주를 위한 자료준비 및 과업검토
- 2002. 11. : 용역심사

□ 소요예산 : 총229억원

- 타당성조사 용역비 : 0.5억원(현재 추진중)
- 실시설계비 : 3.5억원
- 기타 보상 및 사업비 : 225억원

□ 추진실적

- 타당성조사 용역발주를 위한 심사 완료

□ 향후계획

- 타당성조사 용역결과에 따라 실시계획을 수립하고, 그에 따른 도시계획시설(운동장)로 결정하여 서초 스포츠컴플렉스 건립

6. 방배동지역종합발전계획수립 및 주거지역세분화 추진

[] 사업개요

○ 목적

- 도시기반시설 확충없이 고밀개발이 확산됨에 따라 도시환경·경관·기능저해 등으로 심각한 민원이 발생되어 있어 방배동지역 종합발전계획을 수립하여 체계적이고 지속가능한 도시관리와
 - ※ 방배동 지역(남부순환도로 북측)일대 약 905,000평
 - 종전의 일반주거지역을 도시계획법령에서 정한 세분지정 목적에 부합하고 쾌적한 주거환경 조성을 위하여 제1·2·3종으로 세분지정 추진
 - ※ 종전의 일반주거지역 - 15.6km²
- 용역기간 : 2001.12.29 ~ 2003.2.1

[] 추진현황

- 2001. 12. 29 : 용역발주
- 2002. 1~ 3월 : 기초자료 조사, DB화 및 도면작성
- 2002. 4~ 6월 : 분석자료 실정 및 자료분석, 종별 후보지 추출
- 2002. 7~ 9월 : 개발밀도 검토 및 조정대상지 검토, 협의대상지 추출
- 2002. 9. 3 : 중간보고회 개최
- 2002.10~11월 : 서울시 매뉴얼에 의한 세분계획(안) 작성

[] 소요예산 : 619.7백만원

- 방배동지역 종합발전계획 : 400백만원(구비)
- 일반주거지역 세분화 : 219.7백만원(시비)

[] 추진실적

- 방배동지역 종합발전계획 : 방배동 지역의 특성에 맞는 개발계획(안)을 마련중임.
- 용도지역 세분화 : 종전의 일반주거지역에 대하여 서울시에서 정한 매뉴얼에 의거 세분계획(안) 작성

[] 향후계획

- 방배동지역 종합발전계획 : 주민설문조사 및 공청회(설명회) 등 개최, 성과품 작성
- 일반주거지역 세분화 : 우리구 계획(안)을 작성하여 서울시와 실무 조종협의 등을 거쳐 주민공람 등 행정절차 이행

7. 양재지역(개포택지개발지구) 지구단위계획수립

□ 사업개요

- 사업목표 : 택지개발사업이 완료된지 10년 이상 경과된 양재동·우면동·염곡동 일대를 도시계획법 제42조제2항에 의거 지구단위계획 구역으로 지정관리
- 위 치 : 시초구 양재동, 우면동, 염곡동 일대
- 면 적 : 2,768,400㎡
- 내 용 : 실효성이 미흡한 단독주택용지 중심의 계획내용을 여건 변화에 맞추어 기능 재정립하고 도시경관 및 가로미관을 개선하기 위한 지구단위계획을 수립.

□ 추진현황

- 2001.12. : 지구단위계획구역 결정 및 용역발주
- 2002. 4. : 지구단위계획 수립을 위한 여건·자료분석
- 2002. 9. : 일반주거지역세분 및 지구단위계획 추진 보고회
- 2002.11. : 개발방안 및 조성대상지 검토

□ 소요예산 : 5억원(2001년도 가예산 확보)

□ 추진실적

- 서울시의 일반주거지역 세분화매뉴얼에 의한 세분계획 작성과 종전 택지개발 계획에서 정한 단독주택용지 중심의 계획내용을 여건변화에 맞추어 기능 재정립 방안 검토

□ 향후계획

- 용도지역 매뉴얼에 의거 일반주거지역세분화가 확정되면 본 계획에 의거 현재 진행중인 교통영향평가를 병행하여 지구단위계획(안) 결정 추진

2003年度 主要業務 推進計劃

1. 국립디지털·어린이도서관 건립

[1] 사업개요

- 사업목표 : 최첨단 국립 디지털도서관을 우리구 관내에 유치함에 따라
구민에게 지식정보서비스 및 어린이디지털 자료실을 통
한 지역어린이들의 IT 꿈나무 배출등에 기여
- 위치 : 반포4동 미도아파트 옆 공원
- 면적 : 부지 20,000평(연건평:11,500평)

[2] 추진계획

- 2002. : 건립부지 선정 및 기본계획 수립
- 2003. : 부지매입 및 건축설계 경기
- 2004. : 기본설계 및 실시설계
- 2005.~2007. : 공사착공 및 준공
- 2007. 12. : 개관

[3] 소요예산 : 1,234억원(국비)

- 비예산(국립중앙도서관에서 국고지원으로 건립 : 1,234억원)

[4] 기대효과

- 서초구민의 문화향수권 확대
- IT 꿈나무열람식 운영 및 각종 프로그램을 통한 어린이의 정보활용
능력 제고
- 주부들이 유아를 동반하고 이용할 수 있는 환경을 만들어 여가선용의
기회확대 제공

2. 심산문화전당 건립

□ 사업개요

- 사업목표 : 조국 독립운동과 불굴의 선비정신으로 우리 근현대사의
큰 획을 남기신 심산 김창숙선생을 기리는 문화전당을
건립하여 민족의식 고취와 독립정신을 계승코자는 사항임

○ 사업기간 : 2002년 ~ 2004년 6월

○ 사업내용

- 규 모 : 지하3층, 지상3층 연면적10,261평

[기념관(1,361평) · 도서관(907평) · 주차장 등(5,445평)]

□ 추진계획

- 2003. 1. : 심산 기념전당 건립부가 확보
- 2003~2004 : 심산 기념전당 건립

□ 소요예산 : 198.8억원(비예산)

- 건립추진위 - 38.8억원, 국비 - 160억원

□ 기대효과

- 독립운동 및 문화인물에 대한 공훈선양
- 독립 민주 조국통일 정신 계승발전
- 민족정기선양 문화발전 기념사업의 활성화

3. 아쿠아아트 육교(예술의전당앞)건설

□ 사업개요

- (1) 사업목표 : 슈퍼빌APT 건축허가 조건으로 예술의전당이 남부순환로 주변지역과 유리되어 남부순환로를 횡단하는 육교를 설치
- (2) 위 치 : 서초동 1449-8일대(예술의전당앞 남부순환로 횡단 설치)
- (3) 시설규모 : B-3m, L-50m, H-5.9m

□ 추진계획

- (1) 2002. 11. : 지질조사 및 육교설시계획
- (2) 2003. 3. : 공시 착공
- (3) 2003. 10. : 육교준공

□ 소요예산

- (1) 비예산 (군인공제회 설치)

□ 기대효과

- (1) 예술의전당 및 우면산을 이용하는 주민의 편의 도모
- (2) 예술성이 뛰어난 육교설치로 서초구는 예술의구 이미지 고취

4. 서울남부 관문지역 교통체계개선 과제분석 연구용역

□ 사업개요

○ 목 적

- 서울남부 관문지역 및 수도권 남부지역 개발에 따른 도시구조 개편에 따른 교통대책 구상과 주변 교통시설 설치사업 및 대단위 개발사업에 따른 문제점 검토 및 개선방향 설정을 통한 제반 대책 추진의 미전제시

○ 위 치

- 양재나들목 주변과 반포로 일대를 포함한 서울 남부관문지역

○ 내 용

- 도곡단지 개발, 판교신도시, 서울추모공원 건립계획 등 장래 주변지역 개발계획 검토
- 우면산 터널개통, 강남순환도로고속도로 건설, 신분당선 입지등 장래 주변지역 도로 및 철도 시설 설치계획 검토
- 서울 남부관문지역의 장래 교통량 검토

□ 추진계획

- 2002.10.23 : 서울남부 관문지역 교통체계 개선 과제분석 연구용역 검토
- 2002.10.25 : 용역심사
- 2002.12월 : 용역발주 예정

□ 소요예산 : 3천만원(구비)

□ 기대효과

- 서울 남부 관문지역 및 수도권 남부지역 개발과 주변 연계교통 시설계획 및 건설사업으로 인한 교통영향과 문제점을 진단하고 그 개선방안에 대한 과제분석을 통하여 사전 대책을 수립하는 등 교통계획에 대한 적절히 대응

5. 옥외광고물 시범가로 정비 사업 추진계획

□ 사업개요

○ 사업목표

- 불법광고물 정비를 추진함에 있어 건물별, 간판 종류별로 광고물 정비를 추진하고 있으나 세련되지 못하고 선제적인 정비효과가 미흡함에 따라
- 시범가로 및 건물을 지정하여 가로, 건물별로 정비 시뮬레이션을 작성하여 건물주 및 광고주에게 정비를 유도하여
- 아름답고 깨끗한 광고문화를 정립하고 이를 터무늬로 점진적으로 확산 유도코자함.

○ 사업기간 : 2003.1 ~ 2003.12

○ 사업내용

- 광고물 신규허가 및 기한 연장 신청
 - 주변광고물과의 색상, 규격등이 조화를 이루도록 광고물 심의를 강화하고 기존 광고물에 대한 정비 협조 유도
- 불법광고물 정비
 - 건물, 광고주의 자진 정비 유도 및 불응시 이행강제금 부과
 - 고질적인 정비 불응자에 대하여는 고발등 강력조치

□ 추진계획

○ 시범가로 및 건물 지정

- 시범가로 지정(도시정비과)
 - 대상도로 : 강남대로(리버사이드호텔 ~ 제일생명사거리)
- 시범건물 지정(각동별추진)
 - 대상건물 : 동별로 1개 건물 지정 총18개 건물)

○ 정비물량 조사

- 시범가로(강남대로)정비 물량조사 : 2002.10 ~ 2002.12월
- 시범건물(각동별 1개 건물)정비 물량조사 : 2002.10 ~ 2002.12월

□ 소요예산 : 비예산사업

□ 기대효과

- 아름답고 깨끗한 광고문화 정착
- 건강하고 쾌적한 생활환경 조성

1. 『옛지명 및 향토문화 TOUR』 실시

□ 사업개요

- 사업목적 : 자원봉사자 또는 학부모들에게 인근에 위치하면서도 특별히 시간을 내지 않으면 갈 수 없고 잊혀져 가는 관내 옛 지명, 문화유적지를 TOUR 하여 건문함양 및 내고장 알기 유도.

○ 사업내용

- TOUR장소 : 『서초 역사문화 탐방』 주요 대상지역
 - 1코스(남부순환로 북쪽) : 잠원나루 등 10개소
 - 2코스(남부순환로 남쪽) : 말죽거리 등 10개소
- 운영기간 : 2003. 4 ~ 11월(매월 1 ~ 2회)
- 진행시간 : 09:30 ~ 12:30
- 이용차량 : 구청 대형버스 1대 이용
- 참여대상 : 자원봉사자, 관내 초등학교 등을 통한 참여홍보
- 참여인원 : 일 480명(40명 × 12회)

□ 추진계획

- 2003. 1 ~ 2 : 세부 운영계획 수립
- 2003. 3 ~ 4 : 반상회, 지역신문, 관내 초등학교 등을 통한 참여홍보
- 2003. 4 ~ 11 : 구청버스를 활용하여 TOUR 실시

□ 소요예산 : 688만원

- 현수막 등 홍보물 제작비 : 128만원
- 탐방지 안내 장사료 : 240만원
- 기념품, 간식비 등 : 320만원

□ 기대효과

- 관내 옛지명, 향토문화 시설을 탐방함으로써 지역주민 공동체 형성
- 이웃을 위해 묵묵히 봉사하는 자원봉사자들의 건문을 넓히고 사기진작
- 탐방후 평가할 때 자녀들과 함께 가족단위로 하도록 동기유발

지적 과 소관

目 次

□ 2002年度 主要業務 推進実績

1. 통합민원발급시스템 구축 및 區·洞온라인 확대 발급실시 2-1
2. 지적법 개정에 따른 지목세분화사업 2-2
3. 부동산중개업소 지도·단속 2-3
4. 토지종합정보인터넷 제공 및 주민홍보 2-4
5. 지적도면 전산화사업 2-5
6. 무인등기부등본 발급기 추가설치 2-6

□ 2003年度 主要業務 推進計劃

1. 인·허가 부서관련 대장정보 제공 2-7
2. 서초구 종합관내도(수정) 발간 2-8
3. 도시계획사업 장기 미 완료지 토지정리 2-9
4. 지적민원실 확장 및 사무실 구조개선 2-10
5. 토지·건축물 구 대장 전산화 2-11
6. 공공용지 토지합병 정리 2-12

2002年度 主要業務 推進實績

1. 통합민원발급시스템 구축 및 區·洞 온라인 확대발급 실시

□ 사업개요

- 지적과에서던 발급하던 토지관련 증명발급을 하나로 통합하여 관리하고 구·동 온라인 발급 체계를 구축하프로서 내민서비스의 질적 향상과 민원행정수요에 적극적으로 대처하프로서 신뢰받는 행정구현

□ 추진현황(계획)

- 증명발급 창구단일화 운영
- 토지민원발급 민원종류 : 16종
토지이용계획확인서, 개별공시지가, 지적(임야)도, 건축물대장(신구)·토지대장(지구), 폐쇄대장 등
- 구·동 온라인 증명발급
- 토지관련 DATA 서버 통합관리

□ 소요예산 : 15,417천 원

□ 추진실적

- 토지관련증명 區·洞 온라인 확대발급 실시 (2002. 5. 15 시행)
- 민원창구 통합 운영
- 1개 창구에서 모든 토지증명 발급실시
- 민원 순번기 설치(창구 혼잡예방)
- 민원발급 : 78,394통(區 67,972통, 洞 10,422통)

□ 향후계획

- 통합민원창구 인력배치로 ONE-STOP 증명발급 지속적 운영으로 민원인을 위한 봉사행정 실현
- 洞 온라인 발급 실시로 구경을 방문해야하는 불편을 덜고 그로 인한 주민의 기회비용(교통비 등) 절감 등 행정업무의 효율화 지속적 추진

2. 지적법 개정에 따른 지목세분화 사업

□ 사업개요

- 2001. 1. 27 지적법개정으로 지목의 종류가 24개에서 28개 지목으로 구분됨에 따라 현지 토지조사를 실시하여 신설된 사실 지목으로 지적공부에 등록, 지적공부의 공신력을 제고하고자 함

□ 추진현황(계획)

- 신설지목 : 주차장, 주유소용지, 창고용지, 양어장(신설지목)
- 추진업무량 : 82필
- 추진기간 : 2002년 ~ 2006년
- 대상지 조사 : 2002. 3 ~ 2002. 6월
- 안내문 발송 및 지목변경 신청종용 : 2002. 7 ~ 9월
- 신청촉구 및 지목변경 정리 : 2002. 9 ~ 12월

□ 소요예산 : 비예산 사업

□ 추진실적 : 21필

- 관련부서 협의 (건축과, 산업과, 교통지도과 등)
- 신설지목에 대한 공부조사 및 리스트 작성
- 현장조사 실시
- 토지소유자 지목변경 신청 종용 중

□ 향후계획

- 지목변경 미 신청자에 대하여 지속적으로 신청 종용하고 신청하지 않은 토지소유자에게 현장방문 등 적극적 독려
- 지적공부 정리 및 촉탁등기

3. 부동산중개업소 지도·단속

□ 사업개요

- 부동산중개업소에 대한 지도·단속활동을 지속적으로 추진하여 부동산 투기를 근원적으로 방지하고 불법중개행위 및 부당중개수수료 징수를 근절함으로써 시민생활 안정 도모

□ 추진현황(계획)

- 등록업소현황 : 1,111개소(공인중개사 840, 중개인 216, 법인 55)
- 단속기간 : 2002. 1 ~ 2002. 10월
- 단속반 편성운영 : 1개반 5명 편성운영 (3개반 4회/60명)

□ 소요예산 : 비예산 사업

□ 추진실적(단속실적)

단속업소수	규정준수	시정지시및계도	위반	비고
944	599	301	44	과대표, 업무정지

○ 단속반 편성운영

- 단속반 3개반 편성운영(1개반 5명 편성)
- 구청직원10명, 경찰2명, 세무공무원2명

○ 단속효과 극대화를 위해 단기간 강도 높은 단속체제 유지와 단속기간 이후는 일상, 지도점검 체제로 전환운영

○ 중점 단속사항

- 부동산 중개행위(또다방 등)
- 자격증 대여행위(타인에게 자격증을 빌려준 경우)
- 투기조장 및 편법 시가 중개행위(임주권전매등 권리의 변경이 불가능한 것을 가능한 것처럼 거래)
- 과다 중개수수료 징수행위 등

□ 향후계획

- 부동산중개업법 위반업소에 대하여 지속적인 지도단속을 실시하려 건전한 부동산거래질서 확립과 시민생활 안정에 적극적 노력
- 부동산중개업법 위반업소에 대한 사후관리 철저

4. 토지종합정보 인터넷 제공 및 주민 홍보

[] 사업개요

- 지적과의 부동산등록정보를 인터넷으로 열람하모로서 구청 등을 방문해야하는 불편을 해소하여 내민서비스의 질적 향상과 주민민족 행정구현토록 인터넷 열람 활성화 홍보

[] 추진현황(계획)

- 시초구 소식지 등 각종 홍보매체를 이용 적극적인 홍보

[] 소요예산 : 비예산 사업

[] 추진실적

- 2002. 1. 인터넷 열람 극대화를 위한 홍보계획수립 시행
- 2002. 2. 월별 지속적 홍보
 - 단순 열람은 인터넷으로 열람토록 적극 홍보하여 래방민원 억제
- 홍보내용
 - 시초구 인터넷 홈페이지 게재 홍보
 - 언론매체 홍보
 - 구소식지 및 동소식지 적극 홍보
 - 지적민원실 안내문 게시

[] 향후계획

- Home 서비스 행정 구현으로 주민들의 편의증진 및 기회비용 제공
- 토지정보의 관리 일원화로 행정자료 통일성 확보
 - 각종 인허가 등 의사결정 신속기대
- 토지정보의 부서별 공동활용으로 신속행정 구현에 노력

5. 지적도면 전산화 사업

□ 사업개요

- 80여년전부터 제작·사용 되어온 지적(임야)도면을 전산화하여 지적 공부 관리에 효율화를 기하고 정보공유를 통하여 각종 토지관련업무에 활용 및 민원발급 서비스 개선

□ 추진현황 계획

- 추진기간 : 2001. 1월 ~ 2002. 12월
- 대 상 : 1,049매 지적임야도 : 328매 22,442필
수치지적부 : 721매 15,968필

□ 소요예산 : 비예산 사업

□ 추진실적

- 2001.1월~6월 : 수치지역의 수치지적부에 등록된 토지 강제검좌표를 전산입력 후 2회 대사 및 오류사항 정비
 - 전산입력 : 15,968필(시초동외 6개동)
 - 대사 및 자료정비 : 15,963필
- 2001. 12월 : 도면 전산구축 완료
- 2002. 7월 : 도면 오류 등록사항 처리중

□ 향후계획

- 통합민원발급 운영에 따른 지적도, 토지이용계획확인서 발급에 활용
 - 동사무소에서도 토지관련증명 발급실시
- 토지관련 업무에 활용토록 행정기관 자료로 제공하여 행정능률 촉진
- 신속한 증명발급으로 양질의 대민행정서비스 추진

6. 무인등기부등본 발급기 추가설치

[] 사업개요

- 우리구에 설치한 무인등기부등본 자동발급기를 이용하는 민원인의 증가로 발급에 많은 시간이 소요되고 있어 주민불편을 해소하기 위하여 증설 설치코자 함

[] 추진현황

- 현재 설치대수 : 2대 (지적과 민원실)
- 추가 설치대수 : 1대 (2002. 10. 17 - 기존 발급기 옆)

[] 소요예산 : 비예산 사업

[] 추진실적

- 등본발급
 - 일평균 300건 - 340통 (1일 최고발급 : 337건 380통)
 - 1대 일평균 이용인원 : 150명
- 법원행정처와 무상발급기 공급 및 설치 계약 체결
- 발급기 구매 : 대법원행정처 무상설치

[] 향후계획

- 향후 필요에 따라 별도 계획에 의함

2003年度 主要業務 推進計劃

1. 인·허가 관련부서에 대장정보 제공

□ 사업개요

- 지적과에서 발급하는 토지관련 정보에 대하여 토지관련정보를 필요로 하는 부서에 전산 제공함으로써 인·허가시 지적관련자료를 인·허가 담당자가 직접 개인 PC에서 검색토록 하여 민원서류 감축과 의사결정의 신속한 민원처리에 기여

□ 추진계획

- 2002. 5.15 각동에 보급시행하고 있는 통합민원발급시스템 각과 보급
- 2003. 1. 지적관련 자료제공에 따른 서버용량 협의
- 2003. 3. 프로그램 설치 운영

□ 소요예산 : 비예산 사업

□ 기대효과

- 신속한 토지관련자료 열람으로 인·허가시 의사결정 신속기대
- 토지정보의 관리 일원화로 행정자료 통일성 확보
- 토지정보의 부서별 공동활용으로 신속행정 구현

2. 서초구 종합관내도(수정) 발간

|| 사업개요

2000년에 서초구 종합관내도를 제작하여 구청·동사무소 및 유관기관에 배부한 바, 매우 호응이 좋고 추가 제작해 달라는 요청이 많이 있어 2000년도 제작한 내용중 변경된 내용(지면, 도시계획사항, 주요건물, 20세대이상의 공동주택현황 등)을 수정하고 추가로 도로명 등을 기재한 서초구 종합관내도를 수정 발간하여 주민들이 편리하게 이용토록 함은 물론 구 및 동 행정업무에 활용하도록 하여 업무의 효율성을 제고하고자 함

|| 추진계획

서초구 종합관내도 제작계획 수립 : 2003년 1월

자료조사 : 2003. 2. 1 ~ 4. 30

용역발주 : 2003. 5월

지면도 작성 및 도시계획사항 표기 : 2003. 6. 1 ~ 6. 30

공동주택사항, 주요건물 등 표기 : 2003. 7. 1 ~ 7. 30

제작납품 및 검수 : 2003. 8. 1 ~ 8. 20

배부일시 : 2003. 8. 21 ~ 8. 30

|| 소요예산 : 7,000천원

|| 기대효과

2003년도 현재의 지면에 도시계획사항, 주요건물, 공동주택현황 등을 행정동별로 알기 쉽게 표기하므로 구청 및 동사무소 직원 모두가 편리하게 이용이 가능하여 행정능률 향상이 기대되고, 특히 20세대 이상의 공동주택명칭으로 현황(건물명,지면,동수,세대수,준공년월일,배치면적,관리사무소,전화번호)을 쉽게 알 수 있으므로 민원편의를 제공할 것으로 기대됨

3. 도시계획사업 장기 미완료지 토지정리

□ 사업개요

- 70~80년대부터 시행하고 있는 관내 도시계획사업 시행지가 사업완료를 이행하지 않고 있어 공공기관 재산관리에 불편이 많은 뿐만 아니라 행정상 지적통계의 현실성이 없는 등 지적공부의 공신력이 떨어지는 문제점이 있어 이를 해결하기 위하여 추진하는 업무

□ 추진계획

- 정리대상 : 9개사업지
서울시립아동병원, 공무원교육원, 조달청, 서울 교원연수원, 강남성모병원, 예술의전당, 국립국악원, 한국교육개발원, 국립도서관
- 총 업무량 : 9개기관, 239필지 702,882.8㎡
- 정리기간 : 2001. 7월 ~ 2003. 12. 31
- 정리 주요내용
 - 지적확정측량
 - 여러개 지번 → 1필지로
 - 여러개 지목 → 하나로 변경
 - 동기축합

□ 소요예산 : 비예산 사업

□ 기대효과

- 공공기관 재산관리 간편화
- 지적공부 공신력 제고

4. 지적민원실 확장 및 사무실 구조개선

□ 사업개요

- 민원인 출입이 많은 지적과는 구청을 내변하는 시설이 되어야 하는데도 현재 지적과 민원대기실은 매우 협소하여 민원인들이 많은 불편과 혼잡함을 느끼고 있어, 구조를 변경하여 민원대기실을 최대한으로 넓게 이용하여 민원환경을 개선하고자 함

□ 추진계획(구조개선 방법)

- 제1안 : 지적시고를 당직실과 은행사이로 옮겨 설치하고 민원대기실을 확장하여 사용
- 제2안 : 제1안과 같이 지적시고를 설치하고 북측으로 지적과 단독 출입구를 설치하는 방안(은행 출입구보다 낮음)

□ 소요예산 : 35,000천 원

- 모빌랙 설치 : 20,000천원
- 시설공사비 : 15,000천원

□ 기대효과

- 민원대기실을 확장사용 가능(현 102㎡ → 139㎡)
- 은행 출입통로를 별도로 설치하여 혼잡을 예방할 수 있음
- 단독 출입구 설치시는 은행통로와 분리사용 가능으로 민원대기실 효율적인 배치가능

□ 다구현황

구분	서초구	중구	동대문	동작	강남	송파	강동
면적(㎡)	342.6	560	660	560	482	660	380
1인 평균 민원인수	550	200	400	400	500	400	100

5. 토지·건축물 등 구(舊)대장 電算化

□ 사업개요

- 건축물, 토지 등 각종 공부의 전산화에 따라 증전에 사용하던 舊대장 등을 전산입력하여 컴퓨터 저장매체(스캐너로 입력)로 관리하여 업무를 처리함으로써 대민서비스의 질을 높이고 보존문서관리에 만전을 기하여 사무공간의 효율적 활용에 기여

□ 추진계획

- 추진기간 : 2002. 1월 ~ 2003. 12월
- 업무량 : 297,000매
 - 토지대장(구·카드·폐쇄) : 147,000매
 - 건축물관리대장(구·카드·별선) : 150,000매
- 추진일정
 - 건축물관리대장 스캐닝 : 2002. 4월 ~ 2003. 5월

□ 소요예산 : 비예산 사업

□ 기대효과

- 구대장의 수작업에 의한 등본발급 업무가 전산화됨으로써 양질의 대민서비스 제공
- 영구보존 문서인 대장의 전산화로 훼손방지
- 전산화 완료 후 기존 대장을 서울시 문서보존소(경북 청도)로 이관하여 사무공간 활용의 효율성을 높임

6. 공공용지 토지합병 정리

Ⅰ 사업개요

- ① 도로, 구거, 하천, 공원 등 공공용지와 아파트 등 대형부지를 1필지로 하도록 토지합병신청종용하여 효율적인 지적공부관리와 소유자의 재산관리에 편익을 도모코자 함

Ⅱ 추진계획

- ① 2003. 1월 ~ 3월 : 건축물대장 및 등기부 열람
- ② 2003. 4월 ~ 5월 : 현장조사
- ③ 2003. 6월 ~ 7월 : 소유자에게 안내문 및 신청종용
- ④ 2003. 8월 ~ 12월 : 지적공부정리 및 등기촉탁

□ 소요예산 : 비예산 사업

□ 기대효과

- ① 일단지 건축물 및 부속 토지합병으로 재산 관리 편리
- ② 담보대출시 설정비용 및 각종 증명서 발급에 따른 비용절감
- ③ 단일지번으로 사용함으로서 주소, 지번관리 등 용이

건축과 소관

目 次

□ 2002年度 主要業務 推進實績

1. 건축물 안전점검 실시	3-1
2. 건축위원회 활성화 운영	3-2
3. 공동주택 수목우수단지 경진대회	3-3
4. 보행환경 개선을 위한 에어컨실외기 정비	3-4

□ 2003年度 主要業務 推進計劃

1. 재건축사업추진 행정지도	3-5
2. 저소득 전세입자 전세보증금 신청절차 개선	3-6
3. 공동주택 수목우수단지 경진대회	3-7
4. 사업승인 아파트 “빅면녹화” 사업시행	3-8
5. 서초구“심블마크”를 통한 이미지화(CI작업)활성화	3-9
6. 대형 및 중단된 공사장,사설위험시설상시안전점검	3-10
7. 노후 조적조 건축물 안전점검.....	3-11
8. 건축행정정보화 구축	3-12

2002年度 主要業務 推進實績

1. 건축물 안전점검 실시

□ 사업개요

○ 대형건축공사장

- 상 반 기 (2월) 총 57개소 중 점검대상18개소 점검완료
- 하 반 기(11월) 총 51개소 중 점검대상20개소 점검완료

○ 시설위험시설물

- 상 반 기 (2월) 14개소 점검완료
- 하 반 기(11월) 9개소 점검완료

□ 추진실적

○ 상 반 기 (2002. 2 ~ 3)

- 건축공사장 점검 18개소중 지적된 16개소는 시정지시후 시정완료
- 시설위험시설물 점검 11개소중 지적된 12개소는 시정지시후 5개소 시정완료, 시정지시 7개소

○ 하 반 기 (2002. 11 ~)

- 건축공사장 점검 20개소중 지적된13개소는 시정지시
- 시설위험시설물 점검 9개소중 지적된8개소는 시정지시

□ 소요예산 : 총 4,392,000원

○ 안전점검 기술자 수당지급

- 예산과목 : 일반운영비
- 1인당 183,000원
- 점검횟수 : 24 (점검일수 × 인원)

□ 향후계획

- 대형 및 중단된 공사장, 시설위험시설을 정기적 안전점검 실시와 우기대비 등 안전점검으로 주민의 안전환경을 체계적으로 관리함

2. 건축위원회 활성화 운영

[] 사업개요

- (1) 목적 : 난 개발로 열악해지는 주거환경을 개선하고 도시미관 증진을 위해 일정규모 이상 건축물은 건축위원회 자문을 거쳐 건축허가 절차 개선

(2) 자문대상 확대

- 지구단위계획 구역내 건축허가
- 미관지구내 3층 이상 건축물
- 공동주택(7층 이상) 허가
- 10세대(가구)이상 다세대 및 다가구주택

[] 추진실적

- (1) 2002년 10월말 현재 건축위원회 16회 개최

(2) 건 수 : 197건

- 조 건 부 : 121건
- 원안통과 : 18건
- 재 심 : 53건
- 유 보 : 5건

[] 소요예산 : 비예산

[] 향후계획

- (1) 건축위원회를 지속적으로 활성화하여 도시경관 및 스카이라인을 감안한 건축물 경관(형태)관리
- (2) 주변과 조화되는 계획적인 도시관리에 기여
- (3) 인접지 주민 상호 신뢰도 제고 및 민원발생 억제

3. 공동주택 수목우수단지 경진대회

□ 사업개요

- 공동주택 단지 외부환경을 입주민 스스로 가꿀 수 있는 분위기 조성
- 단지내 녹지공간의 효율적 관리와 조성수준 제고로 공동주택 주거환경 개선
- 평가대상 : 주택건설촉진법에 의거 사용승인이 완료된 공동주택 단지

□ 추진실적

- 2002. 8. 10 : 계획 수립
- 2002. 9. 2 : 공 고
- 2002. 9. 2 ~ 9. 28 : 평가신청서 접수
- 2002. 10. 21 ~ 10. 25 : 평가위원의 현장평가

□ 소요예산 : 총 910만원

- 일반운영비 : 620만원
(평가 용역비, 상패·표창장 제작, 평가 운영비 등)
- 일반보상비 : 290만원
(대상(1) 100만원, 금상(2) 100만원, 은상(3) 90만원)

□ 향후계획

- 2002. 12. : 수상단지 시상

4. 보행환경 개선을 위한 에어컨설외기 정비

[] 사업개요

● 목적 : 하절기 냉방을 위해 설치한 에어컨 설외기 등을 도로변에 설치하여 인근을 지나는 시민에게 후텁지근한 바람을 분어 불쾌감을 주고 있어 이를 정비하여 쾌적한 보행환경을 확보하고자 함

● 내용 : 건축물에 설치하는 냉방시설 및 환기시설의 배기구는 도로변으로부터 2m이상의 높이에 설치하거나 배지장치의 설치가 보행자에 직접 닿지 아니하도록 설치하여야 함(2002. 8. 31일 법령 개정 공포)

● 정비내용 : 냉방 및 환기시설 배기구
(에어컨설외기, 주방배기, 화장실배기 등)

[] 소요예산 : 비예산

[] 향후계획

- ① 2002. 10. 9 ~ 2002. 11. 2 : 현황조사 (15일간)
- ② 2002. 11. 4 ~ 2002. 11. 6 : 현황수립 (3일간)
- ③ 2002. 11. 11 ~ 2002. 12. 30 : 정비계획수립 및 홍보

2003年度 主要業務 推進計劃

1. 재건축사업추진 행정지도

☐ 사업개요

- 재건축 설립인가후 사업승인 미신청 6개 조합에 대한 행정지도
- 조합원 경제적 부담 감소
- 조합 집행부의 독단적 운영 방지
- 집단민원 발생 예방

☐ 추진계획

- 2003. 1. 1 ~ 2003. 3. 31 : 재건축조합에 대한 행정안내문 발송
- 2003. 4. 1 ~ 2003. 6. 30 : 재건축주택조합장 1차 간담회
- 2003. 7. 1 ~ 2003. 9. 30 : 재건축주택조합장 2차 간담회
- 2003. 10. 1 ~ 2003. 12. 31 : 미추진 재건축주택조합의 인원 및 조합원 간담회

☐ 소요예산 : 비예산

☐ 기대효과

- 신속한 사업추진으로 조합원의 경제적 부담 감소
- 사업추진 지연으로 인한 집단민원 및 조합운영 비리 등을 사전예방

2. 저소득 전세입자 전세보증금 신청절차 개선

[] 사업개요

- 저리의 전세보증금 융자 지원으로 저소득 시민의 주거안정 도모
- 구청에서 직접 접수처리 하므로써 업무처리의 신속성, 효율성 기대
- 대출지연에 따른 민원인의 불평 해소

[] 추진계획

- 신청인이 거주예정 동사무소에서 전세보증금 대출신청서를 접수하던 제도를 직접 구청(건축과)에 신청토록 함
- 신청인이 제출한 서류를 검토하여 관련기관에 부동산 및 차량 조회
- 조회결과 융자대상 적격자 여부를 신청인 및 금융기관에 통보

[] 소요예산 : 비예산

[] 기대효과

- 구청에서 직접 신청서를 접수하므로써 업무처리의 신속성 기대
- 동사무소 직원의 업무량 감소
- 실수요자가 전세자금을 필요한 시기에 지원 받을 수 있음

3. 공동주택 수목우수단지 경진대회

□ 사업개요

- 공동주택 단지 외부환경을 입주민 스스로 가꿀 수 있는 분위기 조성
- 단지내 녹지공간의 효율적 관리와 조성수준 제고로 공동주택 주거환경 개선
- 평가대상 : 주택건설촉진법 의거 사용승인이 완료된 공동주택 단지

□ 추진계획

- 2003. 8. 1 ~ 8. 30 : 공 고
- 2003. 9. 9 ~ 9. 28 : 평가신청서 접수
- 2003. 10. 21 ~ 10. 25 : 평가위원의 현장평가
- 2003. 11. 10 : 우수단지 시상

□ 소요예산 : 총 910만원

- 일반운영비 : 620만원
(평가 용역비, 상패·표창장 제작, 평가 운영비 등)
- 일반보상비 : 290만원
(대상(1) 100만원, 금상(2) 100만원, 은상(3) 90만원)

□ 기대효과

- 쾌적한 주거환경 조성
- 입주민 공동체 의식 제고
- 서초구 지역 이미지 제고
- 수상단지 입주민 자부심 고양

4. 사업승인아파트 “벽면녹화” 사업시행

[] 사업개요

- ① 아파트 측벽에 “벽면녹화”를 함으로서 매마른 회색도시의 환경을 정서와 친근감이 넘치는 자연 친화적인 환경으로 조성함으로서 자연스런 도시경관미를 창출하고, 자연생태가 복원 되도록하여 주민상식적 함양에 기여 하고자 함.

② 시행대상

- 사업승인된 아파트(41건) : 공사중 32건, 미착공 9건
- 2003. 1. 1 이후 사업승인 분

③ 조성방법

- 사업승인시 아파트 측벽 “벽면녹화” 계획서를 상급하여 조건부이하고 사용검사시 확인
- 사업승인되어 공사중이거나 미착공인 것은 “벽면녹화” 계획서를 제출받아 사용검사시 확인
- 사업승인되는 아파트단지내 모든 아파트측벽에 초화류식물인 “단쟁이덩굴”로 피복이 되도록 함

[] 추진계획

- ① 시 행 일 : 2003 1. 1부터 ~

[] 소요예산 : 비예산 사업

[] 기대효과

- ① 자연스런 환경 친화적인 경관미 창출 및 자연생태 복원 효과
- ② 입주민의 정서 함양

5. 서초구“심볼마크”를 통한 이미지화(CI작업)활성화

□ 사업개요

- 입지적으로 아름다운 한강과 자연경관이 우수하고 주민의 높은 교육 및 생활수준과 개성이 강한 지역동회가 형성된 지역주민에게 공동체의식과 애항심 및 주민의 자긍심을 높이기 위해 관내 재건축 아파트 축벽 상단에 우리구 “심볼마크”를 디자인하여 서초구 이미지를 제고하고자 함.
- 설치대상
 - 사업승인 된 아파트(41건) : (공사중 32건, 미착공 9건)
 - 2003년1. 1 이후 사업승인 분
- 설치방법
 - 사용검사시 사업주체에서 “서초구 심볼마크”를 아파트축벽 상단에 디자인 설치
 - 사업승인되어 공사중이거나 미착공 아파트는 사용검사전까지 설치 권장 안내
 - 2003년1. 1 이후 사업승인시 설치 권장
- 설치위치 : 간선도로변이나 다수인이 통행하는 곳에서 잘보이는 아파트축벽 상단
- 설치개수 : 단지별 2 ~ 3개소

□ 추진계획

- 시 행 일 : 2003. 1. 1부터 ~
- ※ 2002년 시범설치 : 롯데캐슬, 연포맨션, 금호베스트타운, 동원Apt, 금동래미안

□ 소요예산 : 비예산

□ 기대효과

- 주민의 공동체의식 고양 및 주민의 자긍심 제고
- 서초구 CI를 통한 서초 이미지 내면화

6. 대형및중단된공사장,사설위험시설상시안전점검

[] 사업개요

- 대형건축공사장 및 사설위험시설물에 대한 정기작(상반기, 하반기) 점검
 - 상반기 (2월) 총 51개소 중 점검대상20개소 점검예정
 - 하반기(11월) 총 51개소 중 점검대상20개소 점검예정
- 사설위험시설물
 - 상반기 (2월) 9개소 점검예정
 - 하반기(11월) 9개소 점검예정

[] 소요예산 : 총 4,392,000원

- 안전점검 기술사 수당지급
 - 예산과목 : 일반운영비
 - 1인당 183,000원
 - 점검횟수 : 24 (점검일수 × 인원)

[] 기대효과

- 지속적인 점검으로 안전하고 쾌적한생활확보와 안전한 도시환경 조성

7 노후 조적조 건축물 안전점검

□ 사업개요

- '70 ~ 80년대 급격하게 양산된 소규모 조적조 건축물이 20~30년이 경과됨에 따라 노후되고 내력의 저하로 안전성이 사회문제화 되고 있어, 안전점검을 실시하여 재난으로부터 인명과 재산을 보호하고 “사고없는 안전한 서초구”를 만들고자 함.

□ 추진계획

- 점검기간 : 2003. 9. 1 ~ 2003. 10. 30 (60일간)
- 점검대상 : 사용승인 20년이상 도래되는(1982년 사용승인분)조적조 건축물 130개동 및 구립산고 대상분
- 점검자 : 전문기술사 및 건축사

□ 소요예산 : 비예산

- 시비 자치구 지위예정

□ 기대효과

- 안전점검을 실시하여 재난으로부터 인명과 재산을 보호
- 건축물의 철저한 유지·관리로 주민의 안전의식 고취
- 안전사고 없는 서초구 지향

8. 건축행정정보화 구축

[] 사업개요

- 기존PC 기반에서 운영되는 건축물대장 전산자료를 건축행정정보시스템(AIS)서버로 통합 운영·운영함으로써 건축 인·허가 처리단계부터 건축물대장 생성·발급 업무까지 선과성을 하나의 전산시스템으로 구축하여 행정의 효율성을 극대화

[] 추진계획

- 2002. 10. ~ 2002. 12. 1
 - 건축물대장 자료를 건축행정정보시스템으로 이식·변환작업 및 시스템 가동
- 2002. 12. 1 ~ 2003. 3. 31
 - 정보시스템으로 변환된 자료 검증
 - 추진반 구성 및 업무 재분장

[] 소요예산 : 비예산

- 공공근로사업

[] 기대효과

- 건축 인·허가 처리단계부터 건축물대장 생성·발급 업무까지 선과성을 하나의 전산시스템으로 구축하여 행정의 효율성을 극대화
- 각종 통계자료 신속한 작성 및 정책 결정 신뢰성 제고
- 민원행정과 연계 민원처리 과정이 투명화되고 대민 서비스 제고

공원 녹지 과소관

目 次

□ 2002年度 主要業務 推進實績

1. 새우촌근린공원 토지보상 4- 1
2. 우암초등학교 외 5개교 공원화사업 4- 1
3. 서초IC 녹지대 친수공간 조성 4- 2
4. 경부고속도로변 시설녹지 보상사업 4- 3
5. 우면산 자연생태공원 조성 4- 3
6. 양재천 뱃꽃길 조성사업 4- 4

□ 2003年度 主要業務 推進計劃

1. 청계산 원터굴 휴게광장 조성 4- 5
2. 새우촌 근린공원 토지보상 4- 6
3. 잣말어린이공원 토지보상 4- 7
4. 파랑새 어린이공원 현대화 사업 4- 8
5. 가로수 수종갱신 4- 9
6. 학교공원화 사업 4-10
7. 여의천 제방길 야생화 학습장 조성 4-11
8. 경부고속도로변 시설녹지 토지보상 4-12

2002年度 主要業務 推進實績

1. 새우촌근린공원 토지보상

☐ 사업개요

- 위 치 : 서초구 방배동 산73-2번지외 9필지
- 보상면적 : 2,300㎡
- 소요예산 : 250,000천원(구비)

☐ 추진실적

- 2002. 3. 8 : 새우촌근린공원 조성계획 결정
- 2002. 3. 16 : 새우촌근린공원 기형토면 승인
- 2002. 5. 15 : 새우촌근린공원 실시계획 인가
- 2002. 8. 26 : 보상대상 측량 실시
- 2002. 9. 13 : 보상대상지 분할측량의뢰
- 2002. 9. 25 : 새우촌근린공원 변경인가 및 토지분할
- 2002. 10 : 보상의뢰(건설관리과)

☐ 향후계획

- 2002. 11. 30 : 감정평가
- 2002. 12. : 협의보상추진

2. 우암초등학교외 5개교 공원화사업

☐ 사업개요

- 위 치 : 우암, 언남, 시래, 방암초등, 서초중, 서초전자공고
- 사업개요 : 생태연못조성, 자연학습정조성, 휴게시설설치, 바닥포장, 수목식재
- 사업기간 : 2002. 2 ~ 11
- 사 업 비 : 899,600천원(시비)

[] 추진실적

- [] 2002. 2. : 실시설계
- [] 2002. 5. : 서울시 설계심의
- [] 2002. 6. : 공사발주
- [] 2002. 8. 2 : 공사착공

[] 향후계획

- [] 2002. 12. 15 : 방일초등학교 외 1개소 준공예정

3. 서초I.C 녹지대 친수공간 조성

[] 사업개요

- [] 위 치 : 서초동 서초I.C 녹지대
- [] 면 적 : 41,500m
- [] 사업개요 [벽진분수 1개소
조형분수대 1개소
- [] 사업기간 : 2002. 3 ~ 12
- [] 사 업 비 : 980,000천원(시비)

[] 추진실적

- [] 2002. 7. 4 : 서초I.C 친수공간 조성계획 수립
- [] 2002. 7. 23 : 서울시 설계심의
- [] 2002. 11. 6 : 공사발주 (전기, 조경)
- [] 2002. 11. 26 : 업체선정

[] 향후계획

- [] 2002. 12 : 공사계약 및 착공
- [] 동절기 공사로 2003년 춘기 공사시행

4. 경부고속도로변 시설녹지 보상사업

□ 사업개요

- 위 치 : 삼원동 50-2번지
- 보상면적 : 3,339.4m
- 사업비 : 7,340,000천원(시비)
- 사업기간 : 2002. 3 ~ 12. 31

□ 추진실적

- 2002. 1 ~ 2 : 토지분할 및 지적변경
- 2002. 3 ~ 5 : 보상협의 및 감정평가
- 2002. 6. 7 : 건설관리과 토지보상 의뢰
- 2002. 11현재 : 토지보상 추진 중
 - 토지보상내역
 - 총보상대상 : (주)롯데 외 25명 6,495,132천원
 - 보상추진 (집행) : 김정환 외 12명 252,319천원
 - 향후추진 (미집행) : (주)롯데 외 12명 6,242,813천원

5. 우면산 자연생태공원 조성

□ 사업개요

- 위 치 : 우면산 산34-1번지 일대
- 면 적 : 318,664m
- 사업내용 : 습지조성, 조류관찰대, 자연탐방로 등
- 사업비 : 2,000,000천원(시비)
 - 공사비 : 1,387백만원
 - 보상비 : 613백만원 (24,793m)
- 사업기간 : 2002. 2 ~ 12. 31

□ 추진실적

- 2002. 2 ~ 6 : 공사설계설계
- 2002. 7. 12 : 시율서 기술검사 의뢰
- 2002. 9 ~ : 공원조성 실시계획 인가
- 2002. 9 ~ : 토지보상
- 2002. 10 ~ 11 : 공사발주 및 계약

1] 향후계획

- () 2002. 11 ~ 12 : 2003 춘기 공사를 위한 자체준비
- () 2003. 2 ~ 12 : (동절기 공사로 2003. 2월부터 공사작공)

6. 양재천 벚꽃길 조성사업

1] 사업개요

- () 위 치 : 양재천 (영동1교 ~ 과천 구강계 구간) 2.4km
- () 사업규모 : 왕벚나무 1,000주, 개나리 15,000주, 산책로 1400M,
평의자 50조
- () 사업기간 : 2002. 2 ~ 11
- () 사 업 비 : 281,000천원(사비)

1] 추진실적

- () 2002. 1. 21 : 양재천변 벚꽃길 조성계획 명칭
- () 2002. 2. 19 : 실개용역준공
- () 2002. 3. 2 : 서울시 실개심의 완료
- () 2002. 3. : 양재천 종합계획 등 검토
- () 2002. 9. 6 : 양재천변 벚꽃길 조성 시행계획 확정
- () 2002. 10. 15 : 공사착공

1] 향후계획

- () 2002. 12. 13 : 준공예정

2003年度 主要業務 推進計劃

1. 청계산 원터골 휴계광장 조성

□ 사업개요

- 목 적 : 청계산을 찾는 등산객이 주로 이용하는 원터골 입구를 정비 단장하여 청계산의 이미지 제고와 만남의 장소로 제공하고자 함
- 위 치 : 원저동 산34-1번지 일대
- 면 적 : 2,513㎡
- 토지소유자 : 이종민 외 1인 (사용자)
- 도시계획사항 : 자연녹지지역, 개발제한구역
- 주요시설
 - 진입로 확장 1식(현도로폭 6m에서 9m로 3m확장)
 - 식재공시 : 수목 1630주, 자파류 400본
 - 시설물공사 : 관리사무소 1동, 앉은벽 외 4종
 - 포장공사 : 점토블럭 포장 외 1종 1000㎡
 - 기반조성 및 기타 부대공사 2식

□ 추진계획

- 2002. 12 ~ 2003. 4 : 토지보상
- 2003. 2 ~ 2003. 4 : 실시계획
- 2003. 5 ~ 2003. 6 : 공사발주
- 2003. 7 ~ 2003. 12 : 공사준공

□ 소요예산 : 1,000,000천원

- 토지보상비 : 300,000천원
- 시 설 비 : 700,000천원

□ 기대효과

- 무점시한 환경정비로 깨끗한 청계산의 이미지 제고
- 휴식공간 확충으로 구민을 위한 복지행정 구현

2. 새우촌근린공원 토지보상 (계속)

[] 사업개요

(1) 목적 : 방배동 산73-2번지 외 9필지 새우촌근린공원내 사유토지에 운동시설 부지를 우선 보상하여 각종 시설물을 이용
하는 주민의 불편함과 장기민원을 해소하고자 함

(2) 위치 : 방배동 산73-2번지 외 9개소

(3) 보상규모

- 운동시설부지 2,300m 보상

[] 추진계획

2003. 1 ~ 4 : 현장조사

2003. 5 ~ 6 : 감정평가

2003. 6 ~ 12 : 토지보상

[] 소요예산 : 500,000천원(구비)

2,300m² × 150,000원 × 140% = 483,000,000원

제경비 17,000,000원

[] 기대효과

(1) 장기민원 해소

(2) 주민불편 해소

(3) 체계적인 공원관리

3. 잣말어린이공원 토지보상

□ 사업개요

- 목 적 : 1979년 취락구조개선사업시 공원으로 결정된 토지에 대한 보상을 실시하여 공원용지 확충 및 토지주 숙원민원을 해소코자 함
- 위 치 : 우면동 210-1번지 잣말어린이공원
- 현 황
 - 사유지 : 450㎡(우면동 210-1번지 외 6필지)
- 보상규모
 - 사유지(지목-공원) : 450㎡

□ 추진계획

- 2003. 3 ~ 4 : 현상조치
- 2003. 5 ~ 7 : 감정평가
- 2003. 8 ~ 12 : 토지보상

□ 소요예산 : 210,000천원(구비)

- 공원용지(사유지) : 450㎡ × 466,440원 = 210,000천원

□ 기대효과

- 토지주의 숙원민원 해결
- 공원용지 확충

4. 파랑새 어린이공원 현대화 사업

□ 사업개요

() 목 적 : 우리구 관내 어린이공원중 주민이용도가 높아 지속적인 관심의 대상이 되고 시설물이 노후하여 교체할 필요성이 있는 곳을 선정 현대화 사업을 추진하여 이용 주민의 만족도 향상과 쾌적하고 아름다운 공원관리에 공헌을 기하고자 함.

() 위 치 : 반포동 4-2번지 파랑새어린이공원

() 면 적 : 4,188.3m

() 조성년도 : 1986년

() 시설현황 : 조합놀이대 등 5종 52점

() 사업내역

- 조합놀이대 등 7종 교체
- 기반시설 정비 등

□ 추진계획

- 2003. 2 ~ 4 : 현장조사
- 2003. 4 ~ 5 : 실시설계
- 2003. 6 ~ 7 : 공사발주
- 2003. 8 ~ 11 : 공사준공

□ 소요예산 : 200,000천원(구비)

- 조합놀이대외 7종 교체 : 1개소 × 50,000,000원 = 50,000천원
- 기반시설 정비 등 : 1개소 × 130,000,000원 = 130,000천원
- 용역설계 : 1식 × 20,000,000원 = 20,000천원

□ 기대효과

- 어린이공원내 노후시설을 정비하여 안전사고 예방
- 지역주민의 휴식공간 제공 및 수준높은 공원환경 조성

5. 가로수 수종 갱신

☐ 사업개요

- 목 적 : 우리구의 주요 간선도로변 대부분에 식재된 버즘나무 가로수를 가로별로 특색있게 수종을 갱신하여 밝고 아름다운 가로경관을 조성 하고자 함
- 대 상 지 : 남부순환로
- 규 모 : 느티나무 300주, 메타세콰이어 524주 교체 식재
- 사업기간 : 2003. 2 ~ 5
- 사업내역
 - 느티나무(R12) 300주 식재 (남회로사거리~예술의전당)
 - 메타세콰이어(B10) 524주 식재 (예술의전당~사당역)

☐ 추진계획

- 2003. 1 : 현상조사
- 2003. 2 ~ 3 : 설계 및 발주
- 2003. 4 ~ 5 : 사업시행

☐ 소요예산 : 200,000천원(구비)

☐ 기대효과

- 가로별로 특색있는 수종 식재로 다양하고 변화있는 가로경관 제공
- 푸르고 아름다운 거리환경 개선

6. 반포초등학교 등 5개교 공원화사업

[] 사업개요

- 목적 : 학교운동장 주변과 유휴공간에 나무를 심어 녹음이 우거진 푸른 교정을 조성하여 사라나는 학생들의 정서순화에 기여하고 담장개방 및 시설물 보완을 통해 지역주민들을 위한 휴식 및 운동 공간으로 제공하고자 함
- 위치 : 반포초등학교, 양재초등학교, 서초초등학교, 반포고등학교, 양재고등학교

○ 사업규모

- 인목조성, 자연학습장조성, 휴게시설설치, 담장철거, 수목식재 등

[] 추진계획

- 2003. 2 ~ 3 : 현장조사
- 2003. 3 ~ 4 : 실시설계 및 발주
- 2003. 4 ~ 11 : 사업준공

[] 소요예산 : 753,000천원(시비)

- 반포초등학교 : 150,000천원
- 양재초등학교 : 141,000천원
- 서초초등학교 : 145,000천원
- 반포고등학교 : 143,000천원
- 양재고등학교 : 125,000천원
- 실시설계비 : 49,000천원

[] 기대효과

- 청소년 정서함양 기여
- 지역주민들의 여가활동장소 제공

7. 여의천 제방길 야생화학습장 조성

□ 사업개요

- 목 적 : 여의천 제방부지의 「여의천 생태복원」 구간과 연계하여 야생화학습장 및 휴게시설을 설치하여 자연학습공간으로 조성코자 함
- 위 치 : 서초구 양재2동 233번지 일대
- 사업규모 : 5,200㎡(L=520m, W 10m)
 - 식재공사 : 상록교목 70주, 낙엽교목 240주, 상록관목 1,090주, 낙엽관목 3,302주, 초화류 28,135본, 잔디 1,764.5㎡ 등
 - 시설물공사 : 사각파고라, 평의자 4조

□ 추진계획 (일정)

- 2003. 2 ~ 3 : 현상조서
- 2003. 3 ~ 4 : 설치설계 및 단주
- 2003. 4 ~ 5 : 사업준공

□ 소요예산 : 375,000천원(시비)

375,000,000원

□ 기대효과

- 주민편익 증진 및 자연학습기회 부여

8. 경부고속도로변 시설녹지 토지보상

[] 사업개요

○ 목 적 : 시설녹지내 미보상된 사유토지를 보상하여 녹지 본래의
기능회복 및 민원을 해소하고자 함

○ 위 치 : 삼원동 6-3 외 5필지

○ 사업규모

- 보상면적 : 4,822.5㎡

[] 추진계획

2003. 1 ~ 2 : 토지분할

2003. 3 ~ 5 : 보상협의 및 감경평가

2003. 6 ~ 12 : 보상시행

[] 소요예산 : 9,006,000천원(시비)

[] 기대효과

○ 녹지 본래의 기능 회복

○ 민원해소

2002. 12. 2 (월)

제128회 구의회 장례회

2003年度 主 要 業 務 報 告

建 設 交 通 局

建	設	管	理	課
土		本		課
治	水	防	災	課
交	通	行	政	課
駐	車	管	理	課

보 고 순 서

□ 일 반 현 황	-----	iii
-----------	-------	-----

□ 2002년도 주요업무 추진실적 및 2003년도 주요업무계획

○ 건설관리과	-----	1 - 1
○ 토목과	-----	2 - 1
○ 치수방재과	-----	3 - 1
○ 교통행정과	-----	4 - 1
○ 주차관리과	-----	5 - 1

일 반 현 황

I. 기구 및 인력	-----	iii
II. 세입·세출 예산현황	-----	iv
III. 건설관리업무 현황	-----	vi
IV. 토목업무 현황	-----	vii
V. 치수방재업무 현황	-----	viii
VI. 교통행정업무 현황	-----	x
VII. 주차관리업무 현황	-----	xii

일 반 현 황

I. 기구 및 인력

○ 建設交通局 組織現況 - 5과 20팀

建設 交通 局

建設管理課	土 木 課	治水防災課	交通行政課	駐車管理課
관 리 팀	도 목 팀	치 수 팀	교통행정팀	주차시설팀
보 상 팀	도로관리팀	재난관리팀	교통운영팀	주차관리1팀
가로정비팀	토목시설팀	하수관리팀	운수지도팀	주차관리2팀
중기관리팀	도로조명팀		자동차등록팀	과 정 팀
			전 사 팀	

○ 업무분장

5과 20팀	주요 업무
건설관리과	<ul style="list-style-type: none"> · 도로, 하천, 구거 및 공공용지의 사용허가, 전문건설업등록 · 토지의 사용, 수용 및 보상, 보상심의위원회 운영 · 가로장애물 제거, 일시도로정용허가 및 점용료 징수 · 건설기계 등록 및 관리, 건설기계 조종사 면허 관리
토목과	<ul style="list-style-type: none"> · 도로개설 및 공사계획수립, 비관리청 도로공사 협의, 공사감독 · 도로유지관리, 관착승인, 복구업무, 공사 설계시공, 감독 · 도로시설물 유지관리, 빗골목 정비, 재설대궐수립 시행 · 가로등, 보안등 시설의 공사계획 수립, 설계시공, 감독
치수방재과	<ul style="list-style-type: none"> · 하수행정 종합조정 지도 및 하수도 시설계획 수립시행 · 재난관리계획수립, 재난대비 훈련 · 지하수이용업무, 빗물펌프장 운영관리 및 수방장비 관리
교통행정과	<ul style="list-style-type: none"> · 교통개선사업기본계획수립 및 버스·택시업채권련 인·허가 · 버스전용차선설치 및 교통유발부담금 부과, 징수 · 법규위반차량지도 및 무단방치차량처리, 운수업채감독 · 자동차등록업무, 신규사업용수입차, 저당말소, 말소등록 · 작업보험업무, 공사지시 및 정기점검 관련업무
주차관리과	<ul style="list-style-type: none"> · 주차장건설 및 운영·부설주차장 관리 · 거주지우선주차장 설치 및 부정주차 지도단속 · 불법주·정차 지도단속 및 이의신청처리 · 주차단속과대표(세외수입) 관리 및 압류(해제) 등록

() 정·현원 현황

(단위) 원

구분	계	행정직	기술직	계약직	기능직	정원 외
계	186/180(259)	64/62	39/38	4/4	79/76	0/79
	△6(73)	△2	△1		△3	79
건설관리과	30/29(53)	16/17	2/3		12/9	15/11
	△1(23)	1	1		3	21
토목과	27/27(28)	1/1	18/18		8/8	15/11
	0(1)					1
지수병채과	36/33(34)	5/4	17/15		14/14	5/3(1)
	△3(△2)	△1	△2			1
교통행정과	38/37(72)	26/24	1/2	3/3	8/8	15/15
	△1(34)	2	1			35
수자관리과	55/54(72)	16/16	1/0	1/1	35/37	15/11
	△1(17)		△1			18

※ () 안의 행정관리과, 토목과, 수자의 기능직부처는 동일한 숫자임

Ⅱ. 세입·세출 예산현황

○ 세입 예산현황(일반회계)

(단위) 원

구분	합계	기동보수입	간수보수입	부담금수입	과대보	기타과대보	보수금
		수입	보수금	수입		감수입	수입
계	5,825,308	2,178,727	1,191,180	20,000	1,174,877	19,284	841,240
건설관리과	3,375,016	2,178,727	807,075		181,101		208,110
토목과	20,000			20,000			
교통행정과	2,430,292		384,105		1,233,773	19,284	633,130

○ 세입 예산현황(특별회계)

(단위) 원

구분	합계	차입수입	이자수입	부담금수입	순매개이익금	과대보	기타과대보	보수금
		수입	수입	수입	영익금		감수입	수입
계	46,102,592	5,553,190	1,500,001	1,854,000	31,047,848	3,230,000	172,606	2,606,457
수자관리과	46,102,592	5,553,190	1,500,001	1,854,000	31,047,848	3,230,000	172,606	2,606,457

○ 세출 예산현황(일반회계)

(단위 : 천원)

구 분	합 계	경상적 정 비	보 조 사업비	자 체 사업비	기 타
계	17,783,454	3,303,697	342,142	13,514,588	623,027
건설관리과	707,755	562,765		142,990	2,000
토 목 과	8,086,344	1,921,891		6,120,136	44,317
치수방제과	7,812,610	525,400		6,733,000	554,210
교통행경과	1,176,745	293,641	342,142	518,462	22,500

○ 세출 예산현황(특별회계)

(단위 : 천원)

구 분	합 계	인건비	경상적 정 비	보 조 사업비	자 체 사업비	기 타
계	46,102,592	957,193	2,234,286	275,000	27,034,312	15,601,801
주차관리과	46,102,592	957,193	2,234,286	275,000	27,034,312	15,601,801

Ⅲ. 건설관리업무 현황

□ 공공용지

소유 구분	계		토 모		하천,구거(제방),기타	
	필 지	면 적(m ²)	필 지	면 적(m ²)	필 지	면 적(m ²)
계	4,870	8,428,840	4,159	5,499,966	711	2,928,874
국 유	1,325	2,267,863	882	512,798	443	1,755,065
시 유	1,821	5,086,680	1,543	4,016,923	178	1,069,757
구 유	1,724	1,074,297	1,334	970,245	90	104,052

□ 보도상 영업시설물

계	가로판매대	버스카드판매대	구두수선대
214개	60개	44개	110개

[] 전문건설업 등록 현황 : 총 29개업종 2,753개 등록(1,564개 업체)

(2002.10.31 현재)

전문건설업		전문건설업		전문건설업		전문건설업	
업종명	등록수	업종명	등록수	업종명	등록수	업종명	등록수
주택건축	283	철거	128	조경작사	86	기타	0
토공	325	지붕	5	조경시설물	105	승강기	9
매장,방수	189	천공	358	건축물	28	저장물유지	90
식공	33	신미	218	상부조물	35	가스시설	138
토강	95	상하수도	112	온실설치	3	난방시설업	107
조각	47	보링	70	천도,케브	2		
매개	136	포장	62	천상제설차	7		
강호	69	수공	13	순선	0		

[] 건설기계 등록 현황

(2002. 10. 31 현재)

구분	분도 용기	건설기공용기, 기계구 용기	분도 용기	건설기공용기, 레미콘 용기	CON 용기	구분	건설기 용기	건설기 용기				
6,641	116	1,364	267	805	2,168	135	98	251	504	327	180	99

* 업종명 : 지기용(990), 영업용(5,651), 권용(3)

[] 건설기계 사업자 신고 현황

(2002. 10. 31 현재)

계	일	개	정비업체
90	76	11	0

Ⅳ. 토목업무 현황

□ 도 로

구 분	노선수	도로연장 (km)	면 적 (㎡)	도 로 율 (%)	포 장 율 (%)
계	917	345.9	4,904,656	23.22	99.44
구 도	902	274.8	3,482,656		
시 도	15	71.1	1,422,000		

※ 서울시 도로율 : 21.01%, 서울시 포장율 : 95.25%

□ 도로시설물

구 분	개	한강상 교 량	일반 교량	인체 교차로	차도 육교	지하 차도	지하 보도	보도 육교	지하 통로	공동구	옹벽
계	87	4	35	5	10	4	7	14	6	1	1
구 권 리	40		20				5	14			1
사업소관리	26	4	10	5	2	4	1				
시설관리공단	1									1	
도로공사	19		5		8				6		
도시철도	1						1				

□ 장 비

계	유니트 (제설용)	단 프 트 렉 (8T)	타이탄 (2.5T)	고소작업차 (4T)	핸드 브레이크	염화칼슘 산포기	제설 삽날
18	2 대	2 대	2 대	1 대	1 대	8 대 (동4대)	2 대

□ 도로조명시설

계	가		보		동		보안등	분전함
	소 계	일 빈	2 층	교 량 허부등	육교등			
16,805	7,236	5,841	1,200	112	83	9,377	192	

V. 치수방재업무 현황

1. 하수시설 현황

○ 하수도 보급

총 면 적	배수필요면적	처 리 면 적	하수도 인장	보 급 율
4,720 ha	2,365.4 ha	2,365.4 ha	353,497 m	100 %

○ 하수시설

시설명 구 분	하 수 관 계 (단위 : m)					맨 홀 및 분배관	
	개	압 거	흡 권	U형 증구	개 거	(개)	(개)
인 장	353,497	41,144	302,055	1,667	5,631	7,478	24,275

2. 하천현황 : 6개 하천 (26.40km)

하천명	구 간	인 장	구 분	관 리 청	비 고
한 강	농각대교~한남대교	4.10km	국 가	한강관리사업소	수문 : 4개소 7보
반포천	반포751~서초341	3.77km	지방2급	서 초 구	수문 : 5개소 12보
사당천	방배725~방배신184	7.47km	"	"	수문 : 3개소 3보
여의천	양재235~신원235	4.59km	"	"	
새곡천	새곡1735~새곡산12	2.10km	"	"	
양재천	양재84~양재336	4.37km	"	"	수문 : 2개소 2보

□ 소하천 현황 : 7개 하천 (9.36km)

하 천 명	구 간	연 장	관 리 청	비 고
내 곡 천	내곡동산13-1~내곡동1-2332	0.57km	서 초 구	세 곡 천
우 먼 천	우면동산43-1~우면동634-4	1.62km	"	양 제 천
형 촌 천	우면동221~우면동356-1	1.00km	"	
신 원 천	내곡동184-5~신원동436-1	2.57km	"	
원 지 천	원지동신68~원지동480-8	1.83km	"	여 의 천
새 원 천	원지동162~원지동516-3	1.60km	"	
사당천상류	방배동2951-1~방배동2715	0.17km	"	사 당 천

□ 기전시설 현황

- 빗물펌프장 : 5개소(만포, 서초, 삼원, 방배, 서태)
- 배수펌프 : 28대(보다펌프 21대, 엔진펌프 7대)
- 배수능력 : 6,965m³/min

Ⅵ. 교통행정업무 현황

1. 自動車 登録 現況 (2002. 10월말 현재)

구분	계	승용차	버스	화물차	특수차
	154,101	121,179	10,887	21,780	255

2. 교통관련 업체 및 교통시설현황

가. 운수업체

구분	택시	마을버스	화물운송	자동차대여	운송수산업
업체수	6	13	126	11	114
모용대수	595	148 (23개노선)	5,559	3,742	

※ 택시 430대

나. 자동차정비업체 현황

구분	자동차종합정비업 (1급)	소형자동차정비업 (2급)	자동차부분정비업 (3급)
2002	7	18	237

다. 터미널 현황

구분	명칭	운행구간	운행노선	차량대수	1일평균 이용인원	면적 (㎡)
이색자동차 터미널	서울고속	강부선 영동선	32	713	26,000명	89,073 (26,945평)
	센트럴시티	호남선	39	770	12,500명	62,088 (18,782평)
	남부서외	간지,충청 강경,전리	82	160	14,000명	19,121 (5,781평)
화물터미널	한국트럭	전국	-	-	500대	90,579 (27,400평)

라. 교통관련 시설현황 (기타)

- 버스정류소 727개소
- 도로안전표지판 404개
- 택시 승차대 25개소

□ 버스전용차로 운영현황

○ 전용차로 노선 : 총 연장 6개 노선 33km

노 선 명	연 장 (km)	기 점 ~ 종점	운 영 방 법
동작대로	6.8	남대령 ~ 이수교가차도 입구	○ 전일제 양방향 - 시 간 : 07:00~21:00
신반포로	5.5	이수교R ~ 논현사거리	"
사 평 로	1.3	반포IC ~ 고속TR	○ 전일제 일방향 - 시 간 : 07:00~21:00
강남대로	8.7	한남대교남단 ~ 염곡사거리	○ 전일제 양방향 - 시 간 : 07:00~21:00
현 통 로	5.8	염곡사거리~내곡동 야동병원	○ 시간제 양방향 - 07:00~10:00, 17:00~21:00
효 령 로	4.9	지하철광사 ~ 서울고 사거리	"

※ 동작대로는 동작구에서, 강남대로는 강남구에서 일방향 운영

○ 단속인력 : 65명 (기능직 8, 지도직 26, 공익요원 31)

○ 단속장기

순찰차량	단속호소	비디오카메라	무인감시카메라
1대	10개소	21대	3개소

※ 무인감시카메라는 서울시에서 설치운영 (현통로 2개소, 동작대로 1개소)

○ 적출 실적 (2002. 10. 31현재) : 15,445건

□ CCTV 상황실 운영현황

○ 운영개시 : '97. 3. 7

○ 설치대수 : 불법차량단속 5개소 10대

(양재역4대, 강남역2대, 방배역2대, 서초역1대, 신사역1대)

과속방기 2개소 2대 (반포2동 신반포로, 내곡동 현통로)

○ 상황실위치 : 구청 8층(CCTV상황실)

○ 근무인원 : 공익근무자 8명 1일 2교대근무 (07:30~22:30)

○ 단속내용 : 영업용택시 합승, 승차거부, 장기정차등 불법영업행위

○ 단속실적 : 총 649건(2002. 10. 31현재)

Ⅶ. 주차관리업무 현황

□ 주차장 현황

구분		개소	구획수	비고
계		8,913	165,242	
공영주차장	시영	0	0	
	노외	2	263	
	노상	12	882	
	노외	15	1,228	
민영주차장(노외)		267	6,674	
무실주차장	일반주택	2,834	7,989	
	공동주택	296	61,075	
	일반건축물	5,313	77,270	
이전도로 주차구획			9,618	
내집주차장 설치		174	243	

□ 주차빌딩 건설 현황

연번	위 치	대지면적		건축규모			비고
		(㎡)	건축면적	주차면	구조	층수	
1	양재1동 90-2	900.6 (272평)	2,403.15 (728평)	99	철골조	3층4단	2000.1 12월
2	방배2동 977-17	625.5 (189평)	1,646.25 (498평)	51	철골조	3층4단	2000.1 3월
3	양재2동 301-6	998.5 (302평)	2,651.43 (802평)	107	철골조	3층4단	2000.1 3월

□ 불법 주·정차 단속장비 현황

차량			무전기	카메라	개인휴대단말기 (PDA)	민간진인업체	
소형차	승합차	건인차				업체수	건인차
12	1	1	100	64	17	2	16

☐ 불법주·정차 지도단속 실적

년도별	1998	1999	2000	2001	2002 (10.31현재)
단속실적	215,100	225,465	223,091	209,148	181,239
1일 평균	589	617	611	573	596

☐ 주차단속 이의신청처리 내역

(2002. 10월말 현재)

처리 구분	계	사 유 별 처 리 결 과						
		응급환차	긴급상황	장애인	취재차량	공무수행	공사	기타
신청	5,704	209	43	782	137	372	64	4,097
수용	1,389 (24%)	66	21	534	26	309	21	410
기각	4,315 (76%)	143	22	248	111	63	43	3,687

☐ 주차위반과태료 부과징수 현황

(2002. 10월말 현재, 단위: 백만원)

구분	징수전징액		징수액		채납액		징수율 (%)
	건수	금액	건수	금액	건수	금액	
총계	922,936	36,669	127,601	5,166	795,335	31,503	13.7
현년도	171,812	7,075	54,146	2,221	117,666	4,854	31.4
과년도	751,124	29,594	73,455	2,945	677,669	26,649	9.5

건 설 관 리 과 소 관

목 차

□ 2002年度 主要業務 推進現況	1-3
--------------------	-----

□ 2003年度 主要業務 推進計劃	
--------------------	--

1. 도로, 하천사용료 등 세외수입 증대	1-10
2. 노점상, 노상적치물 정비	1-11
3. 공사장주변 도로 무단점용 행위 정비	1-12
4. 차량출입시설 관리	1-13
5. 전문건설업체 실내조사 및 관리	1-14

2002年度 主要業務 推進實績

1. 보도상 영업시설물 관리

노후화된 보도상 영업시설물을 단계적으로 교체 정비 및 세척·보수·도색하고, 시설기준 준수여부를 점검하여 운영질서를 확립하여 가로환경을 개선하고자 함

☐ 관리대상 : 220개소

- 가로판매대(60), 교통카드판매대(49), 구두수신대(111)

☐ 관리방법

- 현 운영자 허가 만료일 : 2007. 12. 31까지
- 영업시설물 정비
- 노후시설물 교체정비 추진
 - 현장실사후 교체대상 선정 및 세척·보수·도색 정비

☐ 추진실적

- 정비후 시설물 현황 : 214개소(가판 60, 교통 44, 구두 110)
- 노후시설물 교체정비
 - 교체정비 : 34개소(가판 23, 교통 8, 구두 3)

2. 노점상, 노상적치물 정비

□ 정비대상

- 이동차량의 보도상 영업 및 재래시장 주변 고정식역 노점행위
- 가류류, 상품등의 보도진열 및 판매행위
- 오토바이 거리진열, 수리행위
- 공사장 주변 무단도로점용 행위

□ 중점정비지역

- 관내 주요간선 도로변 : 폭 20m 이상 18개 노선 58km
- 다중이용장소 주변 : 다목적 3개소, 지하철도 11개소 등
- 아파트단지 입구, 시장주변 유흥업소 밀집지역 등

□ 정비실적(2002.1.1 ~ 10.31)

○ 노점상

계	포항마차	잡화리아카	모따리상	차량노점
8,180	435	2,179	2,611	2,952

○ 노상적치물

계	상류적치	노상적치	건축현장	허가시설물	불법시설물	기타
6,830	353	2,093	750	398	2,208	828

□ 행정조치(2002.1.1 ~ 10.31)

(단위 : 건/원)

구분	번	상	금	부	과	관	대	도	고
	건	수	금	액	건	수	금	액	고
계	156		46,474		295		62,931		30
노점상	56		1,420		157		10,951		30
노상적치물	29		413		49		3,840		
건축현장	71		44,641		89		48,140		

3. 전문건설업체 실태조사 실시

건설산업기본법령이 개정됨에 따라 건설업의 등록기준에 의한 일제 실태조사를 실시하여 부실·부적격 업체를 가려내어 건설산업의 건전한 발전을 기하기 위함.

☐ 업체 현황

- 대상업체 : 1,535개 업체
- 제외대상 : 101개 업체(2001.8.25 법령 개정이후 신규등록한 업체)

☐ 조사기간

- 1차 조사 : 2002. 4. 16 ~ 2002. 5. 18
- 2차 조사 : 2002. 6. 1 ~ 2002. 6. 25

☐ 조사방법

- 서면조사 : 업체에서 관련서류 준비하여 실태조사서 제출
- 방문조사 : 실태조사서 개제할 업체

☐ 실태조사 결과

- 서면조사 : 1,535개 업체
 - 등록기준 적합 : 1,237개 업체
 - 등록기준 부적합 : 298개 업체
 - 행정처분 : 81개 업체
 - 처분 진행중(공시송달) : 217개 업체
- ※ 등록증 자동반납 : 189개 업체

☐ 향후 추진계획

- 등록기준 부적합 업체 공시송달후 행정처분(217개 업체)

4. 우면산터널건설 민자유치시설사업 보상실적

□ 사업개요

- 사업 시·종점
 - 시 점 : 시오동 1459번지(남부순환로 교차 ~ 만포로간 접속)
 - 종 점 : 우면동 418번지(선암로 교차 ~ 의왕로간 접속)
- 사업시행 방식 및 규모
 - 도로현황 : 폭 23 ~ 40m(왕복4차로), 종인장 2,960m
- 사업시행사 : 서울특별시청, 우면산개발(주)
- 사업기간 : 1999. 8. 21 ~ 2003. 10. 23 (4년 2월)

□ 소요예산 : 3,140,958천원

□ 보상대상

- 토지 67필지 18,105㎡ 2,498,057천원
- 물건 81건 642,901천원

□ 추진실적

- 협의보상
 - 토지 45필지 15,603㎡ 2,073,503천원(83%)
 - 물건 73건 545,426천원(85%)
- 수용재결 신청(중앙토지수용위원회)
 - 토지 22필지 2,502㎡ 424,554천원
 - 물건 8건 97,475천원

5. 보상업무 추진실적

□ 시 비

사 업 명	사 업 내 용(개요)	추진실적
경부고속도로변 시설복지 및 토지 보상	<ul style="list-style-type: none"> ○ 서울시고시 제518호(89.12.5) 도시계획사업실시계획 인가 ○ 사업시행자 : 서울특별시청 ○ 보상액 : 6,495,132천원 ○ 보상대상(잠원동 50-20) - 토지취득 : 1필지 3,339.4㎡ ○ 토지소유자 - 봉원동 30 김정환외 25인 	<ul style="list-style-type: none"> ○ 보상실적 - 토지취득 : 1필지 129㎡ 252,319천원 ○ 협의보상중 - 토지1필지 : 3,210.4㎡ 6,242,813천원

□ 구 비

사 업 명	사 업 내 용(개요)	추진실적
신원천 정비 공사	<ul style="list-style-type: none"> ○ 서울구공고제2000-427호(2000.9.18) ○ 사업시행자 : 서울구청청 ○ 보상액 : 701,287천원 ○ 보상대상 - 토지 19필지 5,368㎡ 616,017천원 - 물건 9건 85,270천원 	<ul style="list-style-type: none"> ○ 보상실적 - 토지 6필지 1,530㎡ 161,615천원 - 물건 5건 55,435천원
청룡마을 ~ 신원4교 간 도로개설공사	<ul style="list-style-type: none"> ○ 서울구공고제2002-91호(2002.8.30) ○ 사업시행자 : 서울구청청 ○ 보상액 : 104,158천원 ○ 보상대상 - 토지 8필지 667㎡ (신원동 264-5외 7필지) 	<ul style="list-style-type: none"> ○ 손실보상금 협의계약 동보 - 2002.11.15 ~ 2003.1.15 (2개월간)

6. 지하도상가 관리 및 이관준비

강남역지하도상가 관리와 부상사용기간이 만료됨에 따라 서울특별시 인수하여 시설관리공단에서 관리하므로 인계업무에 민선을 기하고자 함

[] 지하도상가 현황

상가명	이전 상가 개	상가 개소 (개소)	총면적 (㎡)	면적내용			비 고 관 리 기 관
				상가	동로	주차장	
개	20년	787	43,247	15,300	20,861	7,086	
소계		589	31,149	11,322	14,597	5,230	
강남지하도 농이상가	138	7,693	2,616	3,629	1,118	식산관리공단관리 (300.130.11)	
강가 호정상가	226	12,481	4,671	5,734	2,076	식산관리공단관리 (300.130.11)	
현전상가	225	10,975	4,035	5,234	1,706	식산관리공단관리 (300.130.11)	
강남역대우지하도상가	198	12,098	3,978	6,264	1,856	식산관리공단관리 (300.130.11)	

[] 이관대상

- 강남역 대우지하도상가 : 1개소 198개 상가

[] 관리방법

- 지하도상가 자율점검반 편성 자체 안전점검 실시 : 수시
- 소방, 전기분야등 관계기관 기능별 합동점검 실시 : 1회
- 지하도입구 불법행위자 기동단속반 활용 단속강화

[] 추진사항

- 지하도상가 서울시 인계업무 추진(2002.12.19 이관예정)

7. 건설기계 업무 추진실적

□ 건설기계 과태료 부과징수 실적

(2002.10.31현재, 단위 : 백만원)

구분	징수결장액		징수액		처납액		징수율 (%)
	건수	금액	건수	금액	건수	금액	
계	7,146	2,917	845	183	6,301	2,724	6.2
현년도	950	234	566	101	384	133	43.2
과년도	6,196	2,683	279	82	5,917	2,601	3.1

※ 압류 : 5,264건 2,151백만원

□ 건설기계 등록민원처리

(2002.10.31현재)

신규 등록	변경 등록	번호표 개교부	등록 관소	압류 등록	처당권 등록	사업자 신고	감사증 제발급	등록원부 발급
327	2,207	228	123	1,876	631	268	248	3,190

2003年度 主要業務 推進計劃

1. 도로, 하천사용료 등 세외수입 증대

- 도로, 하천에 대한 부과·징수업무에 보다 계획성 있게 추진
- 신규 세외수입원의 발굴과 관리소홀로 인한 세외수입원 낭무방지

□ 2003년 세외수입 징수계획

- 2003년 총복표액 : 3,487,765천원 (2002년 대비 3.3% 증액)

(단위: 천원)

구분 연도	계	사용료수입	차량출입 징수료부금	과대도수입	과년도수입
2003 계획	3,487,765	2,272,774	844,050	187,141	183,800
2002 계획	3,375,016	2,178,727	807,075	181,104	208,110
2002 실적 (10.31현재)	3,558,101	2,415,837	863,873	156,752	121,639

□ 신규세원 발굴

- 차량출입시설 등 도로부탄 시설물 직출
- 도로부지, 하천 등 공공용지 무단사용자 직출
- 도로 지하매설물 현황조사 등

□ 추진계획

- 무단 차량출입시설 수시 실태조사
- 도로부지 무단사용자 직출하여 변상금 부과
- 건축공사장 등 현장 확인하여 공유지 무단사용자 직출
- 체납정리계획 수립 및 재산압류 등 조치

2. 노점상, 노상적치물 정비

시민에게 불편을 주는 노점상, 노상적치물을 초동단계에서 강력하게 정비하여 깨끗한 가로환경 조성으로 외국손님 및 시민들이 한번쯤 마음 놓고 걸어보고 즐길 수 있도록 으뜸구로써 위상을 제고코자 함

□ 추진방향

- 관내 전지역 노점행위 및 노상적치물 일체 금지구역으로 설정
- 철저한 사후관리로 신·재발생 근절
- 불법노점 이용 안하는 대시민 홍보활동 등 예방활동 병행

□ 중점정비대상

- 강남역, 터미널, 동작대로, 주요대로변등 주민통행 많은 취약지역
- 간·지선변 점포앞 상품적치행위
- 노후·퇴색 가로시설물(가판, 교통카드, 구두수선소) 교체, 도색정비
- 생활정보기 배포대, 도로상 적치물

□ 정비방법

- 기동단속반 편성운영 : 4개반 26명
 - 주·야간(07:00~23:00) 공휴일 단속 실시
- 강남역, 동작대로등 취약지역 단속요원 고정배치 운영
- 유관기관(시청·방배경찰서) 상호협조 합동정비 추진

□ 추진계획

- 노점행위자 강력한 행정조치
 - 벌상금, 과태료부과 및 고발 등
- 단속기동반 순찰강화 : 담당구역 지정 책임정비
- 취약지역 초소설치 및 단속반 고정배치
 - 3개소 (강남역, 양재역, 동작대로)
- 취약지역 및 신·재발생 우려지역 특별관리

3. 공사장주변 도로 무단점용행위 정비

건축현장·공사장의 도로점용 실태를 일제 점검하여 도로불법점용 행위에 대하여는 지속적임 정비로 가로천사확립 및 시민통행권을 확보 하고 무단점용자에 대한 과태료·변상금 부과로 세외수입 증대

□ 점검대상

- 건축공사현장 : 1,052개소(2002.10.31 현재)
- 건축공사를 위한 철근, 벽돌, 모래, 시멘트, 깨알 등 자재적치
- 가설올다리 설치, 작업장고, 공사현장 식부설 등
- 골목공사등 각종 공사현장
- 시민통행에 불편을 초래하는 도로불법점용 도상적치물 등

□ 점검구역

- 공사장 주변 : 도로점용과 관련된 건축공사현장 등
- 일시도로점용허가 구역
- 가구집 밀집지역 : 통각대로

□ 추진방법

- 점검반 편성 : 2개반 4명
- 사전개도 실시
 - 도로점용 허가사항을 현장에 게시토록 개도
 - 웬스일 치등 허가구역에 대한 표시의무 이행 개도
 - 불법점용으로 인한 불이익을 사전 예방할 수 있도록 사전 개도
- 정비 협조 안내문 배포

□ 추진계획

- 경미한 사항은 현장에서 시정조치
- 무단점용 및 허가민식 초과 점용자 - 과태료·변상금 부과 및 경고
- 정비 불응자 고발 등 강력한 행정조치

4. 차량출입시설 관리

□ 추진방향

- 보도횡단 차량출입시설의 효율적 관리
 - 불량, 무허가시설의 일제정비 및 변상금부과
- 허가기간 만료시설에 대한 허가갱신 안내 - 사전예고제 확행

□ 현 황

계	서초지역	잠원지역	반포지역	방배지역	양재, 내곡
1,110개소	372	42	97	235	314

□ 관리계획

- 차량출입시설 실내 일제조사 : 년1회
 - 중점점검사항
 - 자랑출입시설 무단 설치
 - 허가면적 초과 설치사용
 - 차량출입시설 파손 및 훼손
 - 위반시설 조치 : 변상금 부과 및 원상복구 등 조치
- 허가기간 만료자 일제조사 : 갱신허가 신청안내
 - 2002년말까지 검용허가분 만료 30일전 갱신허가신청 안내
 - 2003년 갱신허가분 사전 실태조사로 허가면적 이상유무 실사
- 채납일소 대책방안 강구
 - 하반기 채납정리계획 수립 정수독려
 - 채납정리 책임제 실시 : 고액채납자 및 상습채납자

5. 전문건설업체 실태조사 및 관리

건설산업기본법령에 의한 건설업의 등록사항에 대하여 실태조사 및 주기적으로 등록기준에 관한 사항을 신고토록 하여 부실·부작격 업체를 가려내어 퇴출 등을 통한 건설산업의 건전한 발전을 꾀하고자 함

〔 〕 등록업체현황

- 29개업종 1,564개 업체

〔 〕 조사대상

- 대한전문건설협회, 전문건설공제조합으로부터 통보된 건설업체
- 건설업 등록사항 주기적(3년단위) 신고 대상업체

〔 〕 조사방법

- 서면 및 방문조사
- 등록사항 신고

〔 〕 관리계획

- 부실·부작격 업체로 통보된 업체 실태조사후 행정처분
- 건설기술자 취업·퇴직 미보고 또는 하위보고 업체
- 자본금 및 기술자 등록기준 미달업체 등
- 건설업 등록기준에 관한 사항의 주기적 신고
 - 건설업 등록기준 : 3년마다 신고
 - 보증가능금액화약서 : 1년마다 신고

〔 〕 효 과

- 건설산업의 환경변화에 대응하여 건설공사 효율적 수행 도모
- 부실·부작격 건설업체 퇴출로 건설산업 발전도모

토 목 과 소 관

목 차

[] 2002年度 主要事業 推進實績	2 3
 [] 2003年度 主要業務 推進計劃	 2 8
1. 2002년/2003년 對比 事業豫算 現況	2 9
2. 2003년 主要事業 執行 計劃	2 10
3. 도로 및 도로시설물 유지관리 계획	2 12
4. 도로조명분야 시설물 유지관리 계획	2 13
5. 2002년 제선대책 추진 계획	2 15
6. 도로설착복구기금 운용 계획	2 17

2002년도 主要業務 推進實積

1. 總括 事業 現況

(단위 : 백만원)

구 분	총 계		완 료		진행중		비 고
	건 수	금 액	건 수	금 액	건 수	금 액	
계	46	14,108	25	7,131	21	6,977	
시 비	17	6,271	8	1,928	9	4,343	
구 비	29	7,837	17	5,203	12	2,634	

2. 分野別 執行 現況

(단위 : 백만원)

구 분		계	도 로 개 설	도 로 정 비	도 로시 설 유 지관 리	자 전 거 도 로 설 치	조 명시 설 유 지관 리	교 통 개 선	방 음벽
계	건수	46	6	9	4	2	19	6	1
	금액	14,108	2,471	1,821	2,270	253	4,466	2,507	320
시비	건수	17	1	2	1	1	5	6	1
	금액	6,271	100	531	470	103	2,240	2,057	320
구비	건수	29	5	7	3	1	14	-	-
	금액	7,837	2,371	1,290	1,800	150	2,226	-	-

※ 2001년 이월사업 6건 2,769백만원 포함

3. 完了事業 現況

(단위 : 백만원)

구분	인원	사업명	공사개요	사업비	비고
계		25 건		7,131	
합계		15 건		5,663	
소재		5 건		1,288	
시비	1	남부순환로 교통개선사업	보행상, Set back 외 4개소	254	2001년 이원사업
	2	간곡젊은거리 석조사면 기초조성공사	보도장비 A 41a B=5.5m, L=430m	300	2001년 이원사업
	3	삼원동~석촌 제2육교분 안개보행로 정비공사	B=1.5m, L=7.5m	31	
	4	매현로 사진거리도로 연결 공사	B=1.8~2.5m L=236m	103	
	5	2001 교통사고 잦은곳 개선사업	공부대 정비 등 1척	100	
소재		10 건		1,375	
도로 부여	1	정계신입구~분매동간 도로개선공사(1차)	B=8m, L=660m	1,550	2001년 이원사업
	2	불량배출 정비공사	N=87개소	50	2001년 이원사업
	3	충남미문화원 진입도로 개선공사	B=8m, L=40m	175	2001년 이원사업
	4	호농남마을 진입도로 확장공사 전개용역	설치설계용역 1척	50	
구비	5	매현로~양재IC간 사진거리도로 개선공사	B=2.5~3m L=406m	150	
	6	관내 이스퀘드로강도로 정비공사	이스퀘드로강도 A=15m	750	
	7	관내 도로시설물 및 보도 유지보수공사	보도장비 A=50a 기타 1척	750	
	8	방배중앙로 도로정비 공사	보도장비 A=50a 차도장비 A=50a	300	
	9	방배동 750번지 주변외 4개소 도로정비공사	B=4~8m L=2,250m	300	
	10	도로잔여지 단장공사	도로공작장비 1척	100	

구 분	연번	사 업 명	공 사 개 요	사업비	비 고
조명 분야	계	10건		1,468	
	소계	3건		640	
	1	사업당길 가로등 개량 공사	가로등설치 72본 보행등설치 68본	240	2001년 이월사업
	2	가로등 실연불량 지중 케이블 정비공사 (강남대로외 37개노선)	가로등 406본 누전차단기 26본	214	
	3	가로등 실연불량 지중 케이블 정비공사 (만포로외 25개노선)	가로등 266본 누전차단기 66본	186	
	소계	7 건		828	
	1	가로등 그리브체적공사	그리브 7,000개 분실환 185번	70	
	2	삼위역사.미도(아)전입로 가로등 조도개선 및 누전 차단기설치공사	가로등 85본	255	
	3	방배중앙로 조도개선예 마루 가로등정비공사	가로등 80본	180	
	4	가로등 감전예방 안전 가비설치공사	가로등주 500본	46	
	5	양재전(영동1교~영동2교) 보안등설치공사	보안등 50본	87	
	6	양재, 예술의전당 1.2차하 보도 전기시설물 정비공사	전기구 교체 1식	40	
	7	서문여고 주변, 만포제방 길 보안등신설 및 개량 공사	보안등 95본	150	

4. 進行事業 現況

(단위 : 백만원)

구분	인원	사업명	공사개요	사업비	비고
계		14 건		5,619	
합계		8 건		2,869	
소계		6 건		2,273	
도로 분야	1	석조로 외상공사 설계 용역	설계용역 1석	100	70%
	2	만포 원내(아) 방음벽 설치공사	설계용역 1석 H=6m, L=94m	320	90%
	3	2001 교통불합리 직접 개선사업	Set-back 등 1석	256	30%
	4	간전도로 교통개선사업 (5개축)	Set-back 등 1석	1,240	10%
	5	2002 교통사고 잦은곳 개선사업	마프럼방식석설 등 1석	135	공로중
	6	간전도로 교통종합개선 사업(추가)	머스배어설치 등 1석	222	만수중
	소계	2 건		596	
구비	1	정계신임구~문마을간 도로개설공사(2차)	B=8m, L=580m	470	45%
	2	정봉마을~신원4교간 도로개설공사	B=6m, L=143m	126	도자모집 완료중
합계		6 건		2,750	
소계		2 건		1,600	
조명 분야	1	석조로 가로등 개량공사	가로등 200분	800	70%
	2	신만포로 가로등개량 공사	가로등 200분	800	90%

구 분	연번	사 업 명	공 사 개 요	사업비	비 고
조명 분야	소계	4 건		1,150	
	1	가로등 불량선로교체 및 시설물 정비공사	가로등 250본	400	90%
	2	보안등 신설 및 개량공사	보안등 700본	150	80%
	3	서운로, 삼원로 주변 가로등 조도개선공사	가로등 100본	300	95%
	4	연남고교 주변, 양제천면 길 누진차단기 설치 및 노후선로교체공사	가로등 100본	300	85%

5. 追更事業 現況

(단위 : 백만원)

구 분	연번	사 업 명	공 사 개 요	사업비	비 고
계		7 건		1,358	
도로 분야	소계	1건		470	
	1	호평로 구름다리 화강 및 옹벽보수공사	보도교량설치 B=23.5m x 2연 L=20m 옹벽보수 1식	470	5 %
	소계	3건		640	
	1	관내 아스팔트포장도로 정비공사 추가분 (년감단기)	아스팔트포장 A=100a	350	90%
	2	관내 도로시설물 및 보도유지보수 추가분 (년감단기)	보도정비 A=50a	250	85%
조명 분야	3	동명진고철은거리 조성 공사(실개용역)	기분 및 신시설제비	40	30%
	소계	3 건		248	
	1	서초동 1326, 삼원동 19- 36주변 보안등설치공사	보안등설치 15본	60	반주중
	2	여의천 자전거도로 주변 보안등 설치공사	보안등설치 70본	140	5 %
	3	반포천제방길(이수교~ 동각역) 보안등개량공사	보안등설치 24본	48	40%

2003년도 主要業務 推進計劃

推進目標

1. 地域間 連結道路網 擴充
2. 道路施設物 維持管理
3. 땀은 땀거리 造成

基本方向

1. 지역간 인길도로망 확충으로 지역개발 및 주민편익 증진
2. 교통환경개선 및 주민건강증진을 위한 지선기도로 확충 및
 김고짚은거리 조성
3. 주민안전보장 및 도시미관 향상을 위한 간선, 직선 및 이면도로선비
 및 도로시설물 유지관리
4. 통행안전 확보 및 범죄예방을 위한 땀은 거리 조성
5. 동선기 기습적인 강설, 폭설시 신속한 제설작업으로 교통소통 유지
6. 도로관리기구의 효율적인 운용 과 관리로 구도 유지관리 철저

1. 2002년/2003년 對比 事業豫算 現況

□ 豫算額 對比

(단위:백만원)

구분	계		사비		구비		비고
	건수	금액	건수	금액	건수	금액	
2002년	40	11,339	14	5,277	26	6,062	
2003년	18	7,287	3	2,010	15	5,277	
증·감	감	4,052	증	3,267	감	785	

□ 2002년 對比 2003년 豫算比較

(단위 : 백만원)

구분	계		사비		증감	구비		증감
	2002년	2003년	2002년	2003년		2002년	2003년	
총계	11,339	7,287	5,277	2,010	감 3,267	6,062	5,277	감 785
도로개설	746	800	100	-	감 100	646	800	증 154
도로정비	4,577	1,950	2,387	-	감 2,387	2,190	1,950	감 240
도로시설물 및 기타	1,790	2,450	790	1,050	증 260	1,000	1,400	증 400
조명 등	4,226	2,087	2,000	960	감 1,040	2,226	1,127	감 1,099

2. 2003年 主要事業 執行 計劃

구분	연번	사업명	사업규모	사업비	비고
총계		18 건		7,287	
계		1 건		800	
소계		1 건		800	
도로 개발 구 미	1	호농동마을 진입도로 확장공사	도로확장 B=4~10m, L=1,200m	365	
	2	이의천 선원도로 개축 공사	분량설치 B=10m, L=1.5m	350	
	3	대곡동 한곡마을 도로개설	도로개설(1부분) B=4~6m, L=570m	350	
	4	대곡동 선흥마을 진입로 개설공사	도로확장 B=6~10m, L=900m	35	
계		1 건		1,950	
소계		1 건		1,950	
도로 정비 구 미	1	방배동 788번지(서문로) 도로정비 주변 도로정비공사	도로정비 B=10m, L=500m	300	
	2	서초3동 1526번지 외 7개소 도로정비공사	도로정비 B=2m, L=300m	100	
	3	반포동 5번지 주변 외 4개소 도로정비공사	보도 및 차도정비 B=2~6m, L=2,330m	350	
	4	아스팔트포장도로 정비공사(연간단가)	아스팔트포장정비 A=300a, 기타 1석	1,000	
계		1 건		2,450	
소계		2 건		1,050	
도로 시설 물 소 구 미	1	양재대로변 방음림 조성공사	방음림조성 B=10m, L=660m	120	
	2	방배 선삼호아파트 방음벽설치공사	방음벽설치 B=6m, L=170m	630	
소계		2 건		1,400	
도로 구 미	1	모로시절분 및 모로 유지보수공사	보도정비 A=100a, 기타 1석	1,100	연간단가
	2	분량배출 정비공사	배출정비 N 250개소	300	연간단가

계		6 건		2,087	
조명 등 분야 구 비	소계	1 건		960	
	시비 1	효령로 가로등개량 및 지중선로 교체공사	가로등 개량 N=300본	960	
	소계	5 건		1,127	
	1	양재천 세방길 자전거 도로 보안등설치 및 개량공사	보안등 설치 N=70본	140	
	2	가로등 불량선로교체 및 시설물 정비공사	가로등 지중화 500개소 기타 1식	450	연간단가
	3	보안등 신설 및 개량 공사	보안등 신설 N=200등 보안등 개량 N=250등	200	연간단가
	4	가로등 그리프세척 공사	그리프세척 N=7,000개 가로등 수 500본, 분전함 200면	70	
	5	서운로외 5개소 가로등 개량에 따른 굴착복구비	L=5.670m	267	

3. 도로 및 도로시설물 유지관리 계획

우리구에서 관리하고 있는 도로 및 도로시설물에 대하여 수시 순찰과 점검을 통하여 시민불편사항을 사전 직송하여 신속히 보수 및 정비하여 시민에게 안전하고 쾌적한 도로환경을 제공하고, 시설물의 정기안전점검을 시행하여 안전사고에 대비코자 함.

[] 도로 및 시설물 현황

가. 도로현황 : 구도 902개 노선 274.8km

나. 시설물 현황

개	교	량	지하보도	보도육교	옹	벽
40	20	5	11	1		

[] 정비방법

아스팔트 포장도로 : 단가계약업체

콘크리트포장도로 및 보도 : 도로유지관리기동반 및 단가계약업체

도로시설물 : 시설물 유지보수 단가계약업체

[] 중점유지관리사항

도로 평탄성 확보

각종 시설물의 창고상태 유지

교량등 주요시설물의 정상적인 기능유지

안전시설의 정비

[] 점검계획

도로시설물 : 매월 1회 점검, 년2회 정기안전점검.

도로시설물 : 도로유지관리기동반 정기안전진단용역 실시

도로 : 도로기동순찰반 편성시행(주1회 이면도로 순찰)

4. 도로조명분야 시설물 維持管理計劃

관내 주요도로 및 주택가 이면도로에 설치된 가로등 및 보안등 시설물에 대하여 신속한 보수로 야간에 차량통행 및 보행자의 안전을 도모하고 밝은 시초 거리를 조성하여 범죄예방 및 시민생활 안정에 만전을 기하고자함.

□ 현 황

○ 시설현황

조명시설		기타		비고
계	가로등	보안등	지하보도	
16,805	7,236등	9,377등	5	

○ 인원 및 장비현황

구분	일반직					기능직					비고
	계	6급	7급	8급	9급	계	7급	8급	9급	10급	
정원	4	2	-	1	1	5	2	1	2		
현원	4	2	1	1	-	4	-	1	3		
과부족	-	-	-1	-	-1	-1	-2	-	-1		

□ 가로등 및 보안등 유지관리계획

가. 가로등 시설물

1) 도시미관제고를 위한 그리브 및 분전함 세척

· 주요간선도로변 그리브 7,236개, 분전함 192면

2) 가로등 분전함내 누전차단기 설치로 전기안전사고 예방

· “가로등개량 중장기 5개년 계획”에 의거 선로교체 및 누전차단기 설치

· 가로등 불량선로교체 및 시설물 정비공사(연간단가)

3) 노후선로 교체공사에 따른 가로등 개량공사

4) 가로등 전기시설 종합관리도 작성

- “가로등 시설물 정비공사시 종합관리도 작성
- 가로등 개량공사시 준공도면 작성

5) 순찰점검 및 정비를 신속히 하여 무점등 최소화

6) 노후선로 지속적 개량 및 보수로 안전하고 쾌적한 환경조성

- 가로등시설물 정비공사업체(연간단가)에 지시, 무점등 최소화

7) 취약지역 조도향상 지속 추진

- 가로등 추가 보강 : 강간이 많아 조도가 미흡한 구간
- 보행등 설치 : 학교 동행로, 횡단보도, 대중교통 승차장 주변, 다중 보행자가 이용 하는 가로수 가로구역, 기타 우범지역등

8) 시민 안전을 위한 시설물 정비

- 집적시설 보강 , 누전차단기 설치, 인형가카비 정비등

나. 보안등 시설물

1) 주택가 이면도로 골목길 등 노후 보안등 개량

- 조명시설(등기구,전선) 노후로 도시미관을 직해하고 있어 주변 시설 및 도시경관을 고려한 보안등으로 개량

2) 시민 안전을 위한 시설물 정비

- 자동침멸기(누전 차단기형) 확대설치 및 불이진 전선 정비

5. 2002년 除雪對策 推進 計劃

冬節期에 기습적인 降雪이나 暴雪에 대비, 除雪對策을 수립시행하여 신속한 除雪作業으로 交通疏通에 萬全을 기하고자 함

가. 除雪對策期間 : 2002. 11. 15 ~ 2003. 3. 15 (4개월)

나. 除雪 基本方向

- 降雪初期 취약지점 제설강화-담당자 지정
- 주민참여 및 유관기관 긴밀협조-경찰초소, 소방서, 주민
- 작업구분
 - 시 장 : 올림픽대로, 양재대로, 한강상 교량, 고가차도
 - 구청장 : 주요간선도로, 16개 노선 58km (취약지점 중점제설)
 - 동 장 : 지선도로, 보도육교, 간선도로(버스정류장)
 - 주 민 : 내집앞(점포) 도로

다. 主要 除雪對象

- 主要幹線道路 : 16개 路線
 - 현농로, 반포로, 남부순환로, 강남대로, 서초로, 우면로, 신반포로, 사평로, 효령로, 방배로, 잠원로, 사임당길, 사당로, 논현로, 선안로, 석운로
- 취약지점 지정 및 제설함 설치
 - 고가차도 : 3개소(반포, 사당, 이수)
 - 지하차도 : 4개소(양재, 압곡, 반포, 사평)
 - 입체교차로 : 5개소(한남, 반포, 서초, 양재, 내곡)
 - 고갯길 : 73개소
- 이면도로 비탈길 : 216개소 (임화칼슘 보관의 주)

라. 除雪 方法

- 10cm 이하 : 소금, 염화칼슘 살포
- 10cm ~ 20cm : 앞으로 밀어내기 + 소금, 염화칼슘 살포
- 20cm 이상 : 노선별 2개 차선씩 우선 제설하여 앞으로 밀어내기 소금, 염화칼슘 살포

미. 除雪人力, 裝飾, 資材動員 現況

인력 : 1,203명 (구청 1,015명, 동 271명, 용역사 : 7명)

장비 현황 : 5종 76대

구분	개	제설차	일반트럭	분배차	동해장	장수	비고
		유니클	전종기	8톤이상	분고	캠	벤차량차
개	75	2	8	4	2	3	18 38
구청	49	2	4	2	2	1	30 호이스트 1
동원	4			2		2	
동	22		4				18

資材現況

구분	염화칼슘 (톤)	소금 (톤)	모래 (m)	염화칼슘 함개소	모래함 (개소)	빛자루 (개)	모래주머니 (개)	삼 (개)	막대 (개)
개	31,200	1,733	250	95	95	400	8,000	600	800
2001년 제고량	16,200	733	150	95	95	400	4,000	380	400
2002년 구매량	15,000	1,000	100	-	-	-	4,000	220	340

미. 發進基地 設置 : 3개소 (염화칼슘 500톤배차)

(1) 도목과 장고, 사냥복개천, 만포유수기

시. 各 1段階別 勤務者 指定

(1) 1단계(3cm 내외) : 도목과, 장소과 재설내 책임원

(2) 2단계(5~10cm) : 재설요원 1/2 투입

(3) 3단계(10cm이상) : 전직원 비상근무

미. 2001. 11. 15 ~ 2002.3.15까지 除雪作業 實積

(1) 강설회수 8회

(2) 적설량 : 12.7cm

(3) 재설자재 사용현황

구분	총 화보량	사 용 량	잔 령	비 고
염화칼슘	31,500포	15,740포	15,760포	
소금	2,000포	1,267포	733포	
모래	200m	200m	0	

6. 2003년 도로굴착복구기금 운영계획

2003년 서초구 도로굴착복구기금의 효율적인 운용과 관리로 區道에 대한 도로굴착구간 포장복구공사 및 노후된 굴착복구구간 정비등 도로유지관리에 만전을 기하고자 함.

□ 현황

- 가. 근거 : 서울특별시서초구도로굴착복구기금설치및운용조례(조례제423호)
 나. 기금조성 : 도로굴착복구원인자 부담금, 기금의 이자수익금
 다. 운용·관리 : 구청장은 기금을 구금고에 예치, 관리하여야 한다.(조례 제5조)
 라. 기금회계관계 공무원
 - 기금운용관 : 도목과장
 - 기금출납원 : 도로관리업무담당주사
 마. 기금 용도
 - 도로굴착복구공사
 - 복구된 도로의 사후관리(포장도로의 정비 등 도로의 수선을 포함)
 - 도로의 굴착 및 복구에 관한 조사, 연구, 감독업무
 - 도로굴착복구 업무의 수행을 위한 사무관리비와 기타부대경비

□ 수입

계	원인자복구비	이월금	이자수입	비 고
5,282,623	• 직접복구비			
	6,967,000원×450a=3,135,870천원	4,120,169	1,873	
	• 간접복구비			
	3,135,870,000원×30% = 940,761천원			

□ 지출

계	원인자복구비	감리비	시설 분대비	2003년 말 잔액
5,282,623	• 직접굴착 구간 포장 복구			
	3,135,870천원	73,403	10,896	1,162,454
	• 간접진폭복구및불량포장 정비			
	900,000천원			

치수방제과 소관

목 차

[] 2002年度 主要事業 推進實績	3-3
[] 2003年度 主要業務 推進計劃	3-6
1. 2002年度 主要事業 推進	3-7
2. 수방대책 추진 계획	3-10
3. 세해·재난관리기금 운용 관리 계획	3-15
4. 재난관리 추진계획	3-16

2002年度 主要事業 推進実績

□ 事業内譯

○ 財源別 區分(市費, 區費) ----- 總 43 件(24,107백만원)

구 분	사업건수	사업비	사 업 구 분	
			하수사업	기전사업
총 계	43 건	24,107	· 34건 : 21,457	· 9건 : 2,650
본 예산	합 계	30 건	· 24건 : 18,793	· 6건 : 1,745
	구 비	22 건	· 17건 : 5,830	· 5건 : 295
	시 비	8 건	· 7건 : 12,963	· 1건 : 1,450
기 금	합 계	4 건	· 2건 : 400	· 2건 : 605
	구 기금	1 건	· 1건 : 200	-
	시 기금	3 건	· 1건 : 200	· 2건 : 605
01 이월	합 계	2 건	· 2건 : 1,275	-
	구 비	1 건	· 1건 : 180	-
	시 비	1 건	· 1건 : 1,095	-
02 추경	합 계	7 건	· 6건 : 989	· 1건 : 300
	구 비	6 건	· 5건 : 787	· 1건 : 300
	시 비	1 건	· 1건 : 202	-

○ 工事推進現況 : 總 43 件(24,107백만원)

(단위 : 백만원)

區 分	計		完 了		工 事 中		비 고
	件數	事業費	件數	事業費	件數	事業費	
合計	43	24,107	29	8,807	14	15,300	
區費	本豫算	22	6,125	18	4,705	4	1,420
	'01移越	1	180	1	180		
	'02추경	6	1,087	1	137	5	950
市費	本豫算	8	14,413	3	1,483	5	12,930
	'01移越	1	1,095	1	1,095		
	'02추경	1	202	1	202		
基金	區基金	1	200	1	200		
	市基金	3	805	3	805		

□ 事業別 細部 推進 内訳

구분	연번	사업명	사업 개요	사업비	기간	비고
총계		43건		24,107		
시 비 사 업	수계	8건		14,413		
	1	강남대교~강릉교간 도로 간 하수관개설공사	연간(길이=Dm)■12×30~41×40m 구간(노선)■30×30m, 8km	6,000	2002.6.14 2003.6.8	2차 01.1.1
	2	양재동~관악구 신지공사	길이(노선)■1배, 7.0배 ■2.5×18m, L=215m	3,600 (6,600)	2002.11.15 2003.7.14	2차 01.1.1
	3	양재천 수계정화사업 신지공사	수계정화사업 1점 (10~10×13m×8.5)	2,930	2003.9 2003.16	2차 01.1.1
	4	방배천~홍수관개설 신지공사	홍수관개설 1.5m, L=66m 수계정화 상B=3.0m, L=50m	1,050	2002.10 2003.10	2차 01.1.1
	5	양재천~관악구 개설공사	길이(노선)■B=3.0m, L=290m	450	2002.6.10 2002.11	2차 01.1.1
	6	양재동~관악구~방배 1개수하수관개설공사	D=900mm, L=270m 2.0×2.0, L=20m	260	2002.3.13 2002.9.20	2차 01.1.1
	7	한강변~홍수관개설 강변안개설공사	■2.6×3.6×2년 ■4.6×8×1년 ■5.4×5.4×1년 ■4.6×8×1년	73	2002.3.17 2002.7	2차 01.1.1
	8	수방시설물~양재동 신지공사	연간(길이)■양재동~ 방배관개설 5개수	1,400	2002.5.11 2003.1.30	2차 01.1.1
구 비 사 업	수계	22건		6,125		
	9	서초3동~교대역~방배 하수관개설공사	D=450~1000mm, L=530m	250	2002.3.18 2002.7.29	2차 01.1.1
	10	서초1동~방배1동 1개수 하수관개설공사	D=600~700mm, L=250m	200	2002.3.23 2002.7.2	2차 01.1.1
	11	방배1동~방배2동 하수관개설공사	D=450~600mm, L=840m	300	2002.3.17 2002.7.9	2차 01.1.1
	12	방배1동~방배2동 하수관개설공사	D=450~600mm, L=500m	350	2002.3.13 2002.7.2	2차 01.1.1
	13	양재2동~양재1동 하수관개설공사	D=450~800mm, L=280m	150	2002.3.17 2002.7.10	2차 01.1.1
	14	양재천~양재1동 하수관개설공사	하수관개설 L=1500m	300	2002.6.20 2002.12.31	2차 01.1.1
	15	여의천~관악구 개설공사	B=3.0m, L=1,300m	300	2002.1.1 2002.7.2	2차 01.1.1
	16	양재천~관악구 개설공사	B=3.0m, L=1,300m	150	2002.1.1 2002.7.20	2차 01.1.1
	17	대곡동~관악구 하수관개설공사	B=10m, L=300m	150	2002.3.2 2002.7.20	2차 01.1.1
	18	관악천~관악구 하수관개설공사	노선(길이)■관악구~ 관악구 A=650m	750	2002.3.1 2002.12.31	2차 01.1.1
	19	관악하수관개설 관악구~관악구	■2.0×2.0m, L=6,000m	100	2002.4.1 2002.7.20	2차 01.1.1
	20	방배1,2,4동~관악구 하수관개설공사	관악구 1점	100	2002.3.22 2002.9.21	2차 01.1.1

구분	연번	사업명	사업개요	사업비	기간	비고
구 비 사 업	21	만포천횡단 사평로교량 정밀안전진단	정밀안전진단 1척	30	2002.3 ~5.25	용역완료
	22	관내하수시설물 보수공사(단기계약)	D=450~1200mm, L=2,000m	700	2002.3.7 ~12.31	공사완료
	23	침수지역 빗물받이신설 및개량공사(단기계약)	대형빗물받이N=6,90개소	400	2002.3.2 ~12.31	공사완료
	24	관내하천복개구조물 및 하천시설물유지보수공사	석축및호안보력A=4,500㎡	500	2002.3.3 ~12.31	공사완료
	25	관내 하수도준설공사 (단기계약)	하수도준설V=7,000㎥	900	2002.3 ~12	공사완료
	26	노후펌프 정밀안전진단 (만포및관내지역)	노후펌프 650HP×1대 450HP×2대	5	2002.7.25 ~10.15	용역완료
	27	빗물펌프장 전기설비 정비공사	빗물펌프장5개소	70	2002.4.1 ~12.31	공사중 (90%)
	28	빗물펌프장 기계설비 정비공사	빗물펌프장5개소	100	2002.4.10 ~6.8	공사완료
	29	빗물펌프장 기계설비 정비공사	빗물펌프장5개소	80	2002.4.8 ~12.31	공사완료
	30	수문 정밀점검	강기점검14개소205	40	2002.4.1 ~4.30	공사완료
이 월 사 업	소계	2건		1,275		
	31	강부교측 도로주변교차 점수로화장공사	알카시설B=3.8m, L=4050m	1,095	2002.10.1 ~2002.9.30	공사완료
	32	만포천유역침수방지거점 개항및관개용역	강기설계용역 1척	180	2001.12~ 2002.8.15	용역완료
기 관 사 업	소계	4건		1,005		
	33	지동음향통보시스템 설치공사	지동음향시스템 1구	75	2002.7.1 ~7.25	공사완료 (시기급)
	34	작상천 교차공사	석재전도설 V=2200㎥, L=340m	200	2002.4.4 ~5.4	공사완료 (시기급)
	35	만배천, 노후동원지교 개천기공제	개천기공제 1척	530	2002.3.10 ~5.10	공사완료 (시기급)
	36	관내빗물받이신설 및 개량공사	빗물받이 10개	200	2002.7.1~ ~12.31	공사완료 (시기급)
추 경 사 업	소계	7건		1,289		
	37	사평로빗물펌프장 신설설계용역	용역 1척	202	2002.4.1 ~4.30	공사완료 (시기급)
	38	하수도 도로교차 복구공사	공작복구비 1구	137	2002.9.10 ~12.31	공사완료 (구비)
	39	관내하수시설물보수 공사(추가분(연간단가))	D=450~800mm, L=500m	200	2002.9.10 ~12.31	공사중 (25%)
	40	관내하수도 준설공사 추가분(연간단가)	준설 V=2,000㎥	200	2002.9.10 ~12.31	공사중 (30%)
	41	하천복개구조물 및 시설 물유지관리추가분	석축및호안보력A=1,000㎡	200	2002.9.10 ~12.31	공사중 (30%)
	42	만포천 물받이 설치설계용역	용역 1척	50	-	임박의뢰
	43	만포 빗물펌프장공사 인양기 정비공사	전사인양기 4조	300	2002.9.20 ~12.31	공사중 (10%)

2003年度 主要業務 推進計劃

推進目標

1. 水害없는 都市 建設
2. 環境親和的인 河川 整備
3. 下水道 綜合整備로 完璧한 豫防
4. 水防施設 現代化로 迅速한 對處能力 向上

基本方向

1. 水防施設 補強 및 整備로 地域別 水害對策推進
2. 自然形 河川整備로 住居環境改善 및 市民休息空間 提供
3. 下水施設物 및 下水暗渠 施設 整備로 徹底한 安全管理 와 災害 豫防
4. 빗물펌프장 및 水門 等 水防施設 科學的인 維持管理

1. 2003年度 主要事業 推進計劃

□ 2002/2003 對比 事業豫算 現況

가. 豫算額 對比

(단위 : 백만원)

區分	計 市費				區費		備考
	건수	금액	건수	금액	건수	금액	
2002	41	22,832	12	15,420	29	7,412	
2003	30	25,628	8	17,090	22	8,538	
증		2,796		1,670		1,126	

나. 2002년 對比 2003년 豫算比較

(단위 : 백만원)

區 分	計		市 費			區 費		
	2002년	2003년	2002년	2003년	増減	2002년	2003년	増減
總 計	22,832	25,628	15,420	17,090	증1,670	7,412	8,538	증1,126
下水	3,247	5,960	360	660	증300	2,887	5,300	증2,413
治水	16,935	19,368	13,610	16,430	증2,820	3,325	2,938	증387
機電	2,650	300	1,450	0	감1,450	1,200	300	감900

■ 2003년 主要事業 内譯

(단위 : 백만원)

구분	연번	사업명	공사개요	사업비	비고
下水分野구비	총계	30건		25,628	
	개	17건		1,968	
	소계	1건		650	
	1	방배동 189면적 하수관 개량공사	D=900mm, L=601m	60	
	2	방배동 771면적 하수관 개량공사	■1.0X3.5m L=60m	100	
	3	잠원동 65면적 하수관 개량공사	D=900mm L=1500m	100	
	4	강남대로 주변 하수압거분수보강공사	하수압거분수보강	100	
	소계	13건		1,300	
	1	관내 하수지갈물 보수공사(단가계약)	D=450~1200mm, L=1,800m	1,100	
	2	관내 빗물받이 정비공사(단가계약)	관내 빗물받이 V=500개소	100	
	3	관내 하수압거 정비 점검 및 노면복원공사	하수압거 ■2.0X2.0m	100	
	4	양재동 오수관 정비 설치설계 용역	용역 1건	300	
	5	양재동 319면적 주변의 2개소 하수관 개량공사	하수관 개량 D=300~1200mm, L=810m	350	
	6	잠원동 19면적 주변의 1개소 하수관 개량공사	하수관 개량 D=450~800mm, L=160m	250	
	7	시조4동 전동야외도랑 하수관 개량공사	하수관 개량 D=600~800mm, L=200m	200	
	8	방배동 1면적 주변의 3개소 하수관 개량공사	하수관 개량 D=600~900mm, L=600m	300	
	9	방배2동 451수면의 3개소 하수관 개량공사	하수관 개량 D=150~800mm, L=750m	100	
	10	시조2동 1340수면의 3개소 하수관 개량공사	하수관 개량 D=150~600mm, L=800m	100	
	11	하수도도로교착분구공사	교착분구비 1석	200	
	12	동사부소 빗물받이 준설	빗물받이 준설	100	
	13	관내 하수도준설공사(단가계약)	하수도준설 V=8,000m	1,100	

(단위 : 백만원)

구분	연번	사업명	공사개요	사업비	비고
治水分野	계	10건		19,368	
	소계	4건		16,430	
	1	강남대로~경부고속도로간 하수암거 확장공사	■2.5*3.0m, L=167m ■1.5*3.9m, L=390m	4,100	
	2	시령로 빗물펌프장 신설공	750마력 6대 유출억압도 L=1,170m	6,500	
	3	양재1동 빗물펌프장 설치공사	750마력 2대, 250마력 1대	3,380	
	4	만포 빗물펌프장 용량증신공사	150마력 3대	2,450	
	소계	6건		2,938	
	1	관내하천복개구조물등 시설물유지보수공사 (단가계약)	석축보호안프럭 A=6,000㎡ 구조물보수	400	
	2	산원천 정비공사	토지매입 필지 A=650㎡	800	
	3	양재천 중암정비공사 (계속m)	하천정비 L=1500m	938	
	4	만포천, 시당천복개구조물 보수공사	토면보수 1,250㎡	300	
	5	관내천 복개구조물 보수공사	토면보수 1,250㎡	300	
	6	수분원기보수공사	토면보수 350㎡	200	
	계	3건		300	
	소계	3건		300	
	1	빗물펌프장 전기설비 정비공사(연간단가)	정비용고압수전설비등	100	
	2	빗물펌프장 기계설비 정비공사	모터펌프 28대, 밸브 및 배관 1식	100	
	3	만포빗물펌프장 시설물유지보수(연간단가)	펌프장 건물 및 구조물보수 1식	100	

2. 수방대책 추진 계획

최근의 강우는 지역적으로 집중적이고 개천리상 호우로써 홍수해로 인한 피해규모도 큰 양상을 띠고 있어 이에 유사시 즉시 대응할 수 있는 방재체계를 확립하여 시민의 생명과 재산을 보호하고, 피해를 최소화 하고자 함

가. 수방 개요

1) 수방 추진 일정

- 준비 단계 : 2003. 2. 15 ~ 6. 11 (4개월)
- 수방 활동 : 2003. 6. 15 ~ 10. 15 (4개월)
- 분석 및 보완 : 2003. 10.16 ~ 2004. 2 (4개월)

2) 수방시설

- 빗물펌프장 : 5개소 28대
- 수문 : 14개소 21문
- 하천 제방 : 6개 하천 26.40km
- 하수 관거 : 353km

3) 방재별조직 - 1개본부 18개 수방단

- 구 1, 동 18

4) 단계별 근무요령

- 평 시 : 수방대책반 직원 2명
- 1단계(호우 주의보) : 본부요원의 1/4
- 2단계(호우경보·홍수주의보) : 본부요원의 1/2
- 3단계(홍수경보) : 본부 요원 전원

□ 대대적 하천준설로 통수능력 향상

- 내 상 : 반포천 등 준용하천 및 소하천 11개소
- 기간 : 2003. 1 ~ 6. 15
- 추진 계획
 - 준설계획 : 3,000m³

□ 하수도 개량 및 준설

- 사업내용
 - 하수관 개량 50개소 (L=5.92km)
 - 하수관 준설 200건 8,000m³
- 사업기간 : 2003. 3 ~ 12
- 추진 계획
 - 우기전 : 하수관 개량 L=5.0km, 준설 3,000m³
 - 우기후 : 하수도 개량 L=0.92km, 준설 5,000m³

나. 수방시설물 정비

□ 빗물펌프장, 수문 전문기관 및 제작사 점검·정비

- ① 점검대상 : 빗물펌프장 5개소 펌프28대, 수문 14개소 24문
- ② 점검기간 및 정비기간 : 2003. 1. 15 ~ 5. 15
- ③ 추진계획 : 2003. 5. 30 정비 완료 예정

□ 수문 정비점검 및 보수·보강

- ① 사업내용 : 총 14 개소 24문
- ② 수문 정비점검 실시 및 수문보강 1 개소
- ③ 점검기간 : 2003. 1. ~ 6. 16
- ④ 추진계획 : 2003. 6. 30 정비 완료 예정

[] 하천제방 개수 및 보강

- 내 상 : 여의천 및 소하천 6개소
- 내 용 : 수해 예방을 위한 제방 개수 및 보강
- 추진계획 : 착공보강 6,000m

[] 유수소통 지상물 정비

- 내 상 : 총 1 개소
- 하천내공시설 1
- 중점 추진사항
 - 공시 산토·자재 등 2003. 5. 30 번에 완료 예정
 - 기상특보시 공시설 폐쇄, 복구장비 확보

나. 수해취약지역 관리

[] 수해취약시설(공사장) 점검·정비

- 점검대상 공사장 : 총 102개소(공사장 47건, 시설물 55건)
- 공사장 : 하천내공시설 1, 제간축26, 대형간축공사장 20,
- 시설물 : 도로시설물 33, 수문 14, 뚝2, 방 5
- 점검기간 : 2003. 4. 1 ~ 5. 25
- 점검방법
 - 구청 주관부서와 합동 점검 (2회)
- 주요점검내용
 - 유수장애 여부
 - 시설물 훼손 및 복구상태
 - 공작물 설치여가 이행조건
 - 우기대비 응급조치 및 복구계획
 - 절개지 노후 및 호우시 침수예상공사장 관리대책 등
- 정비실적 : 2003. 5. 30 정비 완료 예정
- ※ 재해대책기간중에도 지속적인 점검·정비

라. 수방자재·장비 확보 및 구호대책

☐ 수방자재 확보

포 대 류	묶음줄	비 닐	말 목	작업공구	배수관
62,000매	30타래	100롤	100본	400개	20본

※ 재해취약지역, 구·동등 19개소에 분산 보관

☐ 인명구조 장비

○ 총 47 점 (구명복, 구급차, 무전기등)

☐ 구호물자 확보

의 류	천 막	침 구	생 필 품	비 고
320집	11조	50집	465세트	

※ 최근 5년간 사용실적 기준으로 확보, 1개소에 비축

☐ 방재물자 확보 및 관리

살 충 제	살 균 제	소 독 약	예방주사	비 고
220ℓ	110ℓ	42kg	500명	보건소에서 확보 관리

☐ 이재민 수용 지정

○ 건물 소유자와 사전협의로 임시적 신속 대처

○ 학교 18개소 99,531㎡ 30,153명

마. 수방교육 및 시민홍보

ㄱ. 수방교육 및 훈련

- 공무원 및 시민 수방 교육 완료 : 5 회 117 명
- 수방 단장 공무원 교육 : 2 회 20 명
- 펌프장 관리 전문분야 교육 : 4 회 36 명
- 구·동 공무원 및 시민교육 : 1 회 91 명
- 수방 훈련 실시
- 도상 및 진전훈련 실시 : 2003. 5. 12 ~ 5. 13
- 수해예방 및 복구, 교통통제 및 전세훈련 실시 : 2003. 5. 15

ㄴ. 대시민 홍보

- 구·동별 취약주민 수해예방 및 안전조치요령 교육
- TV, 신문, 유선방송, 생활정보지, 민회보 등 다중매체활용
- 시민참여 행사 및 다중이용시설 각 : 원형 홍보
- 시민 참여 화대
- 재해예방 캠페인 전개 : 다중집합, 동행집소 18개소

바. 방재의날 행사 실시

ㄱ. 방재의 날 : 2003. 5. 25

- 수방시설 및 각종공시장 점검·정비
- 일 시 : 2003. 5.20 ~ 5.25(6일간)
- 대 상 : 104 개소 (수방시설 및 각종 공식장 각종시설물)
- 주 권 : 시·구 재해대책본부
- 참 여 : 구·동 공무원 및 취약지역 주민

※ 대규모 취약공시장과 시설은 주관국·과장 책임하에 점검 실시 완료

3. 재해대책·재난관리기금 관리계획

□ 재난관리기금 적립

(단위 : 천원)

구분	2002년말 확보액(A)	2003년 운용계획			2003년도 말 현재액 (A+B)	비고
		수입	지출	증 감(B)		
재난 관리기금	676,785	156,367	50,000	106,367	783,152	정기예금 우리은행에 예치

□ 재해대책기금 적립

(단위 : 천원)

구분	2002년말 확보액(A)	2003년 운용계획			2003년도 말 현재액 (A+B)	비고
		수입	지출	증 감(B)		
재해 대책기금	1,111,526	546,136	400,000	146,136	1,257,662	정기예금 우리은행에 예치

4. 재난관리 추진 계획

1) 재난관리계획 수립

가. 근 거 : 재난관리법 제3조

나. 기본목표

- ① 국민이 안심하고 생활할 수 있는 안전한 도시 구축
- ② 재난별, 유형별로 효과적이고 실질적인 대책 수립
- ③ 재난발생시 유관기관간 신속하고 효율적인 수습·원조체계 구축·운영

다. 주요내용

- ① 구·사고대책본부 및 긴급구조본부 구성·운영
- ② 재난대비 자원동원계획 (물자, 인력, 장비)
- ③ 재난유형·수습부서별 재난관리계획
- ④ 재난관리 책임기관·재난관리계획
- ⑤ 긴급구조기관·재난관리계획

라. 참여기관 : 민·관·군 합동(13기관)

1) 긴급구조 합동훈련실시(년 1회 이상)

가. 목 적 : 재난대비 체계 확립 및 수습, 복구 능력 향상

나. 일 정 : 2003년 6월중

다. 참가기관 : 구청, 소방서, 경찰서, 211연대 등 유관기관

라. 대상시설물 : 관내 재난위험시설물 중 가장 실시

교통행정과 소관

목 차

1 2002年度 主要業務 推進現況	4-3
----------------------	-----

1 | 2003年度 主要業務 推進計劃

1. 마을버스등 支線버스로 改編 및 運行情報化 推進	4-5
2. 마을버스 公營車庫地 造成計劃	4-6
3. 附體道路 活用 自轉車縱走코스 開發	4-7
4. 裏面道路 一方通行制人施行에 따른 事後評價 實施	4-7
5. 住宅街 團地內 進出入路 停滯 改善事業	4-8
6. 交通停滯地點 改善事業	4-8
7. 버스專用車路 運營改善 計劃	4-9
8. 瑞草區 交通改善5個年計劃樹立 研究用役	4-10
9. 道路案内標識 管理	4-11

2002年度 主要業務 推進現況

1. 마을버스 運營內實化 推進

- 마을버스 노후차량 대·폐차 : 3개노선 6대
- 배차간격 조질을 위한 증차 : 4개노선 7대
- 장애인 휠체어리프트 장착 : 3개노선 4대
- 환승요금 할인제 실시 : 23개노선 148대
 - 승차후 1시간이내 마을버스 환승시 환승요금 50원 추가 할인
- 운송업체 대표자 친절교육 실시(13개업체) : 3회

2. 裏面道路 一方通行 擴大施行

- 공사완료 : 서초3동 서울고교지구 통 12개 지구 4.9km
- 협의완료 : 방배2동 이수초교 0.3km
- 설문조사 : 일동제약, 서일초등학교, 삼풍(아) 주변

3. 동산로 能率車路制 施行

☐ 事業概要

- 위 치 : 양재2동 동산로 동측 국악고교 사거리 입구 200m
- 내 용 : 좌회전 능률차로 확보(기존-2차로, 변경-3차로)
- 소요예산 : 150,000천원(전액시비)
 - *논현로 교통종합개선사업의 일환으로 추진

☐ 推進向後計劃

- 2002. 9 : 공사발주(토목과, 시설관리공단)
- 2002. 11 : 공사착공

4. 幹線道路 交通綜合 改善事業

☐ 事業概要

- 목 적 : 간선도로 소통능력 확대 및 기능 확보
- 내 용 : 중앙분리대, 가드펜스 설치 및 신호체계, 교차로 기하구조 개선
- 대 상 : 6개축(남부순환로,효령로,서초로,동작대로,반포로,논현로)
- 소요예산 : 1,640백만원(전액시비)

☐ 推進實績

- 남부순환로는 2002. 5월 완료, 잔여 5개축은 공사발주중

☐ 向後計劃

- 잔여축은 타기관 지장물 이설 관계로 2003년 5월까지 공사완료

5. 일동제약네거리 右回轉車路 設置

□ 事業概要

- 목 적 : 일동제약네거리 우회전차로 설치로 불합리한 차량 동선 개선
- 위 치 : 양재1동 일동제약사거리(양재역 → 과천방향)가까지점)
- 내 용 : 기존보다 3m set-back하여 우회전차로 설치(3.30m L+7m)
- 소요예산 : 237백만원(잔액시비)

□ 推進實績

- 2002. 5. 14일 시비에산 배정받아 하수관개량공사 포함하여 공사추진중

□ 向後計劃

- 모도 Set-Back으로 가로수 이식이 가능한 11월 공사완료 예정

6. 2002 交叉路 交通量 調査

□ 事業概要

- 조사 목적 : 종합적인 교통개선계획에 반영
 교통민원의 신속한 처리를 위한 기본자료로 활용
- 조사 지역 : 서초구 관내 59개 교차로
- 조사 내용 : 시간대별, 차종별, 방향별 교통량
- 소요 예산 : 11,655 천원

□ 推進實績

- 2002. 7 ~ 10 : 교통량 현장 조사, 자료입력 및 분석
- 2002. 11 : 교차로 교통량 조사 자료 제작 및발간

7. 道路案内標識板 整備(월드컵對備)

□ 推進實績

- 정비완료 : 14개노선 131개(현수식 41, 관지식 69, 부착식 21)
- 소요예산 : 682백만원

□ 向後計劃

- 기설치 도로안내표지 유지관리 및 추가설치

2003年度 主要業務 推進計劃

1. 마을버스를 支線버스로 改編 및 運行情報化 推進

버스 운행체계를 도시·좌석·순환·마을버스 체계에서 간선·지선버스로 전환함에 따른 지선버스 노선확정 필요 및 마을버스 운행정보를 실시간으로 제공하는 시스템을 도입, 장기정차·무정차통과·배차간격의 불규칙등을 해소하여 서비스 수준을 향상시키고자 함

□ 事業概要

- 지선버스 노선 확정 : 주요 지하철역과 주택지역 등 연계
- 정보화 추진 : 전광판 및 무선통신·인터넷을 통한 운행정보 제공
 - 전광판 설치 : 10개 정류소(도착안내시스템)
 - 위치 추적 단말기 장착 : 마을버스 148대
- 소요예산 : 104,400천원

□ 推進日程

- 버스노선조정
 - 조정작업 및 노선확정 : 2003 상반기
 - 노 선 운 영 : 2003 하반기
- 버스운행 정보화 : 2003 상반기

□ 事業效果

- 소통개선, 승용차 이용억제
- 노선정보제공을 통한 배차간격조정 도착정보 등 시민에게 제공

2. 마을버스 公營車庫地 造成計劃

관내 마을버스 차고지 실태를 조사한바 대부분 노외주차장을 임대로 사용하고 있으며 주택가에 위치, 소음·분진·불목주차 등 민원이 발생하고 있어 공영차고지를 조성, 관리의 효율성을 높이고 업체 경영 개선과 민원해소에 기여하고자 함

Ⅰ 마을버스車庫 現況

- 업체 수 : 13개업체(23개노선 148대)
- 차고지 확보 형태 : 임대사용 12, 전용 1
- ※ 13개업체 차고지 총면적 5,120㎡(약 1.551평)

Ⅱ 推進計劃

- 위 치 : 서초구 남단 개발제한지역
- 규모 : 16,529㎡(5,000여평)

Ⅲ 推進日程

- 후보지 선정 : 2003년 3월
- 공유재산 심의 : 2003년 4월
- 도시계획시설결정 : 2003년 6월
- 부지매입 : 2003년 9월
- 차고지(주차장) 조성 : 2003년 10월

Ⅳ 所要豫算 : 4,900백만원

Ⅴ 期待效果

- 운송업체 차고지 일원화로 관리능률 향상과 주택가 노상박차에 따른 민원해소
- 안정적인 버스운행환경 조성으로 업체경영개선과 관리의 효율성 제고

3. 附體道路 活用 自轉車縱走코스 開發

한강변과 청계산을 연결하는 자전거도로 종주코스 개발로 도시내 자전거이용 활성화에 기여하고자 함

□ 事業概要

- 추진배경
 - 고속도로 부체도로변 자전거도로의 미연결구간으로 이용수요 저하
- 추진대책
 - 서울시에 한강변과 청계산을 연결하는 종주코스 개발요청
 - 부체도로의 간선도로 통과부에 자전거용 연결교량 설치를 위한 시비 예산요청 및 실시설계후 연결교량 3개소 설치
- 소요예산 : 2,687백만원(시비)

□ 推進日程

- 2003. 상반기 : 시비지원 요청
- 2003. 하반기 : 설계용역 시행
- 2004. 상반기 : 공사시행

□ 事業效果

- 서초구 남북 종단 자전거 종주코스 구축으로 자전거이용자 활성화

4. 裏面道路 一方通行 擴大施行에 따른 事後評價 實施

총25개 지구 32km에서 일방통행제 시행중에 있으나 거주자우선주차제 전면시행, 재건축·재개발 등 통행환경 변화에 따라 정비 및 보완방안 강구 필요

□ 事業概要

- 내 용
 - 기존 시행지역 시설물 정비를 포함한 포괄적 보완사항 재검토
 - 일방통행 추가설치대상 파악 및 노상주차장 확대설치 여부 등
- 방 법 : 해당 지역 주민 대상 설문조사 및 현장조사, 민원정리
- 소요예산 : 5백만원

□ 推進日程 및 向後計劃

- 2003. 4 ~ 5 : 자료 조사, 주민설문조사, 현장조사
- 2003. 7 ~ 10 : 설문결과 분석·보완 및 보고서 발간

□ 事業效果

- 일방통행시행에 따른 시행효과분석으로 향후 유관사업 시행착오 근절
- 일방통행 운행에 따른 추가 보완방안 및 조치근거 제시
- 일방통행 확대시행으로 차량 소통개선 및 보행자 안전확보

5. 住宅街 團地內 進出入路 停滯 改善事業

출근시간대 주택가로부터 간선도로 진출시 정체되는 진출입로의 개선으로 간선도로까지의 통행시간을 단축하고자 함

1. 事業概要

- 사업내용 : 능률차로 설치, 신호현시 변경, 횡단보도 이설 등
- 설치대상 : 효령로 지하절공사 앞, 뉴코아 동관 앞 등 지선도로 진출입구

2. 推進日程

- 2003. 4 ~ 5 : 대상지 선정, 현장조사 및 주민여론 수렴
- 2003. 6 ~ 7 : 기본 및 실시설계, 경찰서 등 관계기관 협의
- 2003. 8 ~ 11 : 설치 공사 시행

3. 所要豫算 : 200,000천원

- 능률차로 설치 : 150,000천원 (200m × 750천원/m)
- 기타 신호기등 이설, 안전지대 설치 등 교통시설 원인자부담금 납부
- ※ 우선 구매 확보 후, 별도 시비 지원 요청 계획임

4. 事業效果

- 단지내에서 간선도로로 진출시에 정체해소로 통행시간 단축을 통한 주민편의 증진
- 주택가 도로내 차량의 대기시간 단축으로 배기가스 및 소음 감소를 통한 생활환경 개선

6. 交通停滯地點 改善事業

교통소통장애가 야기되고 있는 반포동 교차로 등 주요교통정체지점에 대하여 개선방안을 수립, 서울시에 적극 건의 반영토록하여 개선코자함

1. 事業概要

- 사업대상 : 4개소
 - 반포동, 삼호가든, 강남역, 논현역사거리 주변
- 사업내용
 - 반포동사거리 : 센트럴시티 출구 인접(대성주유소) 가각정리
 - 삼호가든사거리 : 고가차도·지하차도 등 입체화방안 강구
 - 강남역사거리 : 대형버스를 제외한 일반차량 유턴허용
 - ※서일중학교 주변 교통운영개선방안포함
 - 논현역사거리 : 강남역방향 유턴금지 및 후방 500m지점 횡단보도인 유턴 신설

2. 推進日程

- 2003. 4 : 교통정체지점 현장조사
- 2003. 5 : 개선방안수립 및 서울시 건의

3. 事業效果

- 도로 기하구조 불량구간 정비로 상습차량정체 해소에 기여
- 삼호가든네거리 입체화 추진으로 우면로 및 사평로 교통소통기능 향상

7. 버스專用車路 運營改善 計劃

대중교통의 활성화 및 정시성 확보를 위하여 시행하고 있는 버스전용차로의 단속민원이 증가하여 불합리한 버스전용차로의 차선 및 운영 방법등을 개선 버스전용차로 운영의 내실화 및 원활한 소통 체계구축

□ 버스전용차로 運營現況

- 버스전용차로 운영 구간 : 6개노선 33km
 현릉로(5.8km), 효령로(4.9km)
- 단속인력 64명 (기능직 : 8명, 지도직 : 26명, 공익요원 : 30명)
 ※ 2000년 1월 대비 65명 감소 (50% 감축)

□ 改善計劃

- 불합리한 버스전용차로 정비
- 단속인력 감소에 따른 단속방법 개선
 - 고정위치 단속 → 일별, 요일별 이동 순환 단속
- 단속장비 노후화에 따른 교체 : 비디오, 순찰차량 등

□ 推進計劃

- 2003. 1월 ~ 3월 : 사업별 계획 수립 및 관련기관 협의
- 2003. 4월 ~ 6월 : 분야별 사업 시행

□ 期待效果

- 불합리한 버스전용차로 인한 민원감소
- 단속의 능력 제고 및 단속 효율성 증대

8. 瑞草區 交通改善5個年計劃樹立 研究用役

누적된 도시공간구조 개편 및 수시로 변화하는 교통환경에 대응할 수 있는 우리구 중기 교통계획을 수립하여 체계적인 교통정책을 추진하기 위한 지침서를 마련코자 함

1. 事業概要

- 사업 내용
 - 서초구 관내 모든 교통시설물 현황 조사 및 체계적 DB구축
 - 교통개선사업 5개년 계획 및 연차별 사업별 세부시행계획수립
 - 교통소통측면, 대중교통측면, 주차측면, 자전거 및 보행측면, 교통안전 측면 등
 - 재정분석 및 사업비 조달계획수립
- 소요예산 : 100백만원

2. 推進日程 및 向後計劃

- 2002. 10 : 연구용역 세부 추진계획 수립
- 2003. 3 : 연구용역 발주
- 2003. 5, 9 : 연구용역 중간 및 최종 보고회(2회)
- 2003. 10 : 연구용역 준공

3. 事業效果

- 당면 현안 문제 및 향후 예상 문제점들에 대한 계획적 대응전략 수립가능
- 교통시설물에 대한 체계적 DB구축 및 일관된 교통정책기조 유지가능

9. 道路案内標識 管理

도로안내표지판 규격확대, 한문병기, 로마자변경, 바탕색변경(청색→녹색) 및 2002년 월드컵을 위해 교체한 도로안내표지판의 설치 당위성, 효율성 제고를 위한 자체정비계획으로 전수조사를 실시 정확한 거리정보 제공

□ 道路案内標識板 設置現況(年度別)

계	2000년	2001년	2002년	비 고
423	136	149	138	

□ 細部推進計劃

- 2003. 3 ~ 6월 : 도로안내표지판 전수조사
조 사 내 용 : 방향제시적정성, 영문표기내용(탈오자), 자동차전용지도 작성용, 설치장소 적정여부 등
- 2003. 6 ~ 7월 : 조사결과서 수집 및 수정
- 2003. 8월 : 정비대상표지판 재정비 및 서울시 건의
- 2003. 9월 : 차량전용지도작성(일방도로표기) 등 배포

□ 所要豫算 : 37,500천원

□ 事業效果

- 도로이용자 편의도모, 정확한 안내정보제공 및 차량용 관광지도 제작

주차 관리 과 소 관

목 차

2002년도 주요업무 추진실적	5-3
----------------------------	-----

| | 2003년도 주요업무 추진계획

1. 방음언덕형 지하주차장 건설	5-8
2. 인남중·고교부지 활용 공동주차장 건설	5-9
3. 공영주차장 주차미터기 설치사업 추진	5-10
4. 주차빌딩(다위) 건립	5-11
5. 주차장 조성 부지 매입	5-12
6. 유휴 나대지를 이용한 주차공간 확충	5-13
7. 내집주차장갖기 사업추진	5-14
8. 거주자우선주차제 운영 내실화	5-15
9. 거주자우선주차제 신청 및 결제방식 인터넷처리	5-16
10. 주택가 부설주차장 야간개방 유도	5-17
11. 건축물 부설주차장 일제정비	5-18
12. 불법 주·정차 지도단속 탄력적 운영	5-19
13. 세외수입(주·정차위반과내료) 증대방안	5-20

2002年度 主要業務 推進實績

1. 주택가 주차빌딩 건설

☐ 사업개요

- 기 간 : 2002. 5월 ~12월
- 대 상 지 : 4개소(507면)
 - 서초3동 1542-12 (102대), 반포1동 741-3(58대)
 - 방배본동 761-3(162대), 반포4동 49-8(185대)

☐ 소요예산 : 6,000백만원

☐ 추진실적

- 2002. 5월 : 기본계획 수립
- 2002. 5. 27 : 2002년 공영주차빌딩 건립계획 보고
- 2002. 6.10 : 공영주차장 건설요청(한국주차설비공업협동조합)
- 2002. 8.30 : 설계완료(4개소)
- 2002.10.28 : 건축착공

☐ 향후 추진계획

- 2002.12~2003. 2월 : 준공예정

2. 주차장 조성부지 매입

☐ 사업개요

- 매입대상토지 : 200평이상 다대지로 6m에 접한토지

☐ 소요예산 : 15,000백만원

☐ 추진실적

- 국·공유지 일제조사 매입 가능부지 선정 : 2개소

토지위치	토지면적	토지소유자	추진사항	매입예정가
서초2동 1360-26	613.3㎡ (185평)	서울특별시	일반매각 보류요청	1,527백만원
서초3동 1592-1	516.6㎡ (170평)	계정경재부	매입방침결정	1,785백만원

- 사유지 매입추진 : 1개소 (시초1동 1673 8, 82평)
- 도시계획시설 건설 완료 : 인접 매입부지와 인접사용
- 각 동별 매입 가능토지 일제조사(2월) : 가능부지 없음

□ 문제점 및 개선대책

- 시중 토지가격과 보상가격의 격차로 매입 애로
 - ※ 특히 2002년도에는 건축법으로 협의 매입토지 확보 곤란
- 주차난이 심각한 지역은 주차빌딩 건립 가능한 대상부지 선정 도시계획사업으로 강제 수용방안 강구 추진

□ 향후 추진계획

- 매입 대상부지 도시계획시설 건설후 매입

3. 내집주차장갖기 사업

□ 사업개요

- 시 간 : 2002. 1월 ~ 12월
- 지급범위 : 공사비의 80%범위내에서 최고150만원 까지
- 목 표 : 200면

□ 소요예산 : 200백만원

□ 추진실적 : 56가구 79면 (76.3백만원)

- 기본계획 수립 시달 : 2월
- 확대간부 회의자료 시달 : 2회(2월 · 5월)
- 내집주차장갖기사업 추진 강화계획 : 7월
- 주차장 설치 가능주택 일제조사 : 9월

□ 문제점 및 대책

- 담장을 헐어버릴 경우 도난을 우려 설치
 - 사업홍보 활동 강화로 주민참여 유도

□ 향후 추진계획

- 2002.12월 : 설치 가능주택에 대한 홍보계도
 - ※ 보조금 확대 실시(2002.10월) : 공사금액의 90%(최고 2,000천원)

4. 거주자우선주차제 확대 및 내실화

☐ 사업개요

- 거주자우선주차구획 : 총 9,618면 (유료 8,946 무료672)
- 인력 및 장비
 - 단속인원 : 136명 - 24시간 단속체제 유지
 - 단속장비 : 차량 14대, 카메라 64대, 휴대전화 5대, 무전기117대

☐ 소요예산 : 1,327백만원

☐ 주요 추진사업

- 불합리한 주차구획조정 및 주차구획 확충(대문앞 설치권장)
- 지정자의 주차구획 사용권 보장(부정주차 24시간 단속반 운영)
- 운영절차 간소화, 방문차량 주차 허용방안 마련

☐ 추진실적

- 주차구획선 확충 및 정비 : 9,393면→ 9,618면 (증 225면)
- 선산프로그램 운영 : 선산배정관리 (14개동 시범운영)
- 부정주차 단속 : 21,392건 (건인 6,531건)
- 주차구획선 등 시설물 재도색 2,908개소/ 12,529m
- 주차구획 관리운영 지침개선안 시달 : 2002.11.1부터 시행
 - 배정 평점기준 재정비(세입자 감안 거주기간 배점조정 등)

☐ 향후추진계획

- 배정절차 간소화 및 편리성 제고
 - 전화(팩스), 이메일에 의한 신청접수
 - 인터넷 활용 신청접수 및 요금 납입, 영수증을 차권으로 활용
- 방문차량 주차편의 제고 및 운영방법 개선
 - 인터넷 방문주차쿠폰제, 주차표찰제 시행, 구간운영제 전환

5. 불법 주·정차 건인차량 보관소 운영

□ 사업개요

- 위 치 : 시민의숲 옆 양재천 고수부지(영동1교 서남측)
- 규 모 : 14,375㎡ (350대)

□ 추진실적

- 2002. 9.27 : 건인보관소 운영사업지 선정
- 2002. 9.30 : 건인보관소 시설물 설치 완료
- 2002.10. 1 : 건인보관소 운영개시

□ 소요예산 : 416백만원

- 위탁금 : 319,700천원
- 시설비 및 자산취득비 : 96,539천원

□ 효 과 : 건인시간 단축 및 민원인 방문 용이

6. 건축물 부설주차장 일제정비

□ 사업개요

- 총 대 상 : 부설주차장 8,443개소, 146,334면
- 일제점검 : 부설주차장(년1회), 기계식주차장(2년마다 정기점검)

□ 추진실적

- 1차 주택부분 부설주차장 일제정비(2002. 1~3월)
 - 대 상 : 주택 및 20세대 미만의 공동주택(4,529개소, 70,075면)
 - 적발실적 : 103건(불법용도변경 49건, 기능미유지 54건)
 - 조치결과 : 시정완료 18건, 위법건축물표기 85건
- 월트컴대비 간선도로변 등 특별단속(2002. 5.13~5.50)
 - 대 상 : 393개소(강남대로변 267개소, 서초로변 126개소)
 - 적발실적 : 25건(불법용도변경 7건, 기능미유지 18건)
 - 조치결과 : 시정완료 18건, 검참고발조치 7건
- 하반기 부설주차장 일제정비(2002. 9~11월)
 - 대 상 : 일반건축물 3,914개소 76,239면
 - 적발실적 : 83건(용도변경 23건, 기능미유지 60건)→시정지시중

7. 불법 주·정차 지도단속

□ 추진사항

- 간선·지선 및 보도, 유탄방해지역 불법주차에 대하여 일제단속의 날 지정, 집중단속으로 단속시까지 강력단속
- 주택가의 긴급차량 통행로 확보차원의 최소한의 단속은 헌행 처럼 지속 시행하되 주차여건을 고려한 탄력적 주차단속 시행

□ 주차단속 실적 : 181,239대(2002.10말 현재)

※ 1일 평균 596대 단속

□ 효 과

- 간선도로 및 교통혼잡지역 통행로 확보
- 주민들의 주·정차 질서의식 전환

8. 주·정차위반과태료 체납 정리

(2002. 10월말 현재, 단위 : 백만원)

구분	징수결정액		징 수 액		체 납 액		징수율 (%)
	건수	금액	건수	금액	건수	금액	
총 계	922,936	36,669	127,601	5,166	795,335	31,503	13.7
현년도	171,812	7,075	54,146	2,221	117,666	4,854	31.4
과년도	751,124	29,594	73,455	2,945	677,669	26,649	9.5

※과년도분 결손 4,204건 126백만원 포함

※과년도분 전년 동기대비 징수율 : 8.1%→ 9.5%(1.4% 증)

2003年度 主要業務 推進計劃

【역점시책분야】

- 단독주택지역 주차공간 대폭확충
- 거주차우선주차제운영 내실화
- 부설주차장 인센티브 제공으로 개방확대
- 불법부·정주차단속 탄력적 운영으로 주차질서 확립
- 세외수입(주차위반과태료) 중대방안 강구

1. 방음언덕형 지하주차장 건설

주차장 부지 확보가 어려운 반포동 지역 강부고속도로변 시설부지를 이용한 방음언덕형 지하주차장을 설치하여 주차난을 해소하고 쾌적한 주거환경을 조성하고자함

□ 사업개요

추진대상지역>

- ① 설치위치 : 강부고속도로 동부 시설부지(한남대학교당근-반포 I·C 부지)
- ② 시설규모 : 폭 20~30m, 연장 1.22km
- ③ 주차가능대수 : 874대(지하2층 건설시 1,746대)

시범지역 사업개요>

- ① 설치위치 : 반포동 730번지일대(도시계획시설 가랑정지역)
- ② 시설규모 : 폭 20~30m, 연장 110m, 면적 2,732㎡
- ③ 주차가능대수 : 88대(지하2층 건설시 176대)

□ 추진일정

- ① 타당성 조사 및 실개용역 : 2002년 하반기
- ② 방음언덕형 지하주차장건설 : 2003 ~ 2004년

□ 소요예산 : 13.2억원 (지하 2층 건설시 : 26.4억원)

□ 효 과

- 주택밀집지역의 심각한 주차난 해소 및 쾌적한 주거환경 조성

2. 언남중 · 고교부지 활용 공동주차장 건설

학교운동장을 활용 공공문화 복지시설 건립과 연계추진으로 토지이용의 효율성 거양과 주차효율 증대로 주택가 주차난 해소하기 위함

□ 사업개요

- 사업명 : 양재권역 공공문화복지시설 건립
- 위치 : 양재2동 310번지 일대(언남중 · 고교 부지내)
- 사업기간 : 2002.10월 ~ 2004. 4월
- 건축규모 : 연면적 13,012㎡(지하 1층/ 지상 7층)
- 주요시설 : 정보시설, 체육시설, 주차시설
- 주차시설 내역
 - 면적 : 4,810㎡(187면)
 - 층수 : 지하 1층

□ 사업추진 배경

- 학교부지를 이용한 공공문화복지시설 건립으로 지역주민 숙원사업 해결
- 업무시설, 주택밀집 지역의 주차난 해소방안과 연계추진

□ 추진일정

- 2002.10월 : 실시계획 및 도시계획시설 변경(도시정비과)
- 2002.10월 : 건립공사 착공
- 2004. 4월 : 준공(운영) 예정

□ 소요예산 : 총 공사비 12,555백만원

- 주차시설 : 4,400,000천원

□ 사업효과

- 주택가의 심각한 주차난 해소 및 토지이용의 극대화
- 주택가 골목길의 부질리한 불법주차 행위 감소로 쾌적한 도시환경 조성

3. 공영주차장 주차미터기 설치사업 추진

공영주차장 관리를 투명하게 할수 있는 기계화·무인화 체계로 전환하여 주차요금 시비, 주차관료요원 불친절등 민원을 해소하고자 함

□ 운영현황

- 공영주차장 : 27개소 2,110부화
- 노상 : 12개소(882면), 노외 : 15개소(1,228면)
- 위탁관리금 수입 : 2,705,936천원

□ 실태 및 문제점

- 주차관리 요원들이 규정 이상의 주차요금 징수로 인한 민원발생
- 주차시간외 불확실에 따른 요금선정 시비 발생
- 민간위탁 관리자가 수익에만 치중하므로 운영상 문제점 발생
- 할인대상(장애인,국가유공자)차량의 주차시간 등 무리한 주차징용임

□ 개선방안

- 노상 공영주차장에 요금징수 주차미터기 설치

□ 추진방향

- 시범운영 시행후 효과분석 확대시행
- 시범지역 : 2개소(서초1지역, 범원·검찰청앞)
- 확대시행은 수탁계약이 만료되는 주차장을 단계적 시행
- 주차기기 설치 운영업체는 공개경쟁에 의해 선정

□ 추진계획

- 2002.10월 : 추진방침 결정
- 2002.11월 : 주차기기 운영업체 모집공고
- 2002.12월 : 주차기기 운영 업체선정
- 2003. 1월 : 시범운영

□ 사업효과

- 투명한 주차요금체제로 민원해소와 선진 주차문화의 고양

4. 주차빌딩(타워) 건립

공영주차장 부지로 매입한 부지에 공동주차장(입체식 주차장)을 건설하여 지역주민의 주차난을 해소하고 원활한 교통소통을 유지함

☐ 현 황

○ 기 건립 : 3개소 257면

※ 양재1동 99면, 양재2동 107면, 방배2동 51면

○ 건립중 : 4개소 507면(2003년 2월 준공 예정)

※ 서초3동 102면, 반포1동 58면, 반포4동 185면, 방배본동 162면

☐ 추진계획

○ 건립목표 : 3개소 270면

- 서초3동 1592-1 (561.6㎡) 60면

- 반포4동 90-7 (1,181.1㎡) 150면

- 양재2동 370-5 (1,000.4㎡) 60면

※ 인접주민 민원감안 지하주차장 건립 검토

☐ 추진일정

○ 2003. 1 : 주차빌딩 건립 방침

○ 2003. 2 : 주민의견 수렴 완료

○ 2003. 3 : 주차타워 건립 설계

○ 2003. 5 : 건립공시 발주

○ 2003.10 : 주차타워 준공

○ 2003.11 : 공영주차장 운영자 모집

☐ 소요예산 : 6,000백만원

☐ 사업효과

○ 주차공간 확충으로 지역주민 및 방문자 편의 제공

○ 불법주차 행위 감소로 원활한 통행로 확보

5. 주차장 조성 부지 매입

주택기 주차난 해소를 위해 소규모 주차장 부지를 매입하여 평면 주차장 조성 및 주차빌딩을 건설 주민에게 주차공간 제공

□ 현 황

- 매 입 부 지 : 총 11개소 10,793.9㎡ (3,264평)
- 추 진 중 : 총 4개소 2,178.9㎡ (660평)
- 지역별 실적 : 매입 8개동, 비매입 6개동, 제외 1개동

□ 추진계획

- 대상부지 : 동별 200평이상 국·공유지 및 사유지
- 부지선정
 - 가급적 나대지로, 폭 6m이상 도로에 접한 부지
 - 부지매입 실적이 없는 동 우선 매입

(○) 추진일정

- 2003. 1~4 : 매입계획 수립, 대상부지 선정, 매입 협의, 동의서상부
- 2003. 5~7 : 도시계획시설(주차장) 건설, 도시정비과
- 2003. 8 : 공공용지 매매계약제결 및 보상금지급

□ 소요예산 : 15,000백만원

□ 주차장부지 매입 문제점

- 매입절차 상기관 소요 및 감정평가 금액과 시세와의 격차로 계약상한 사례발생

□ 향후대책계획

- 주차설비공업협동조합에서 토지매입 건설후 감성가로 매입하출 아웃소싱(Out- Sourcing)방안 적극추진

6. 유희 나대지를 이용한 주차공간 확충

날로 증가하는 주차수요에 따라 이용이 가능한 유희 나대지에 주차장을 조성하여 지역주민에게 주차공간을 제공하고, 토지주에게는 경제적인 인센티브를 부여하는 등 사유 유희나대지를 적극 활용하여 주택가의 심각한 주차난 해소

☐ 추진목표 : 100면

- 2002년 실적 : 우빈동 143번지와 4개소(175면)

☐ 검토대상

- 100㎡이상 유희 나대지
- 예식장 등 다중이용 시설

☐ 추진방법

- 유희나대지 파악 (년적, 위치, 소유자)
- 토지소유자 의사타진 및 토지사용 계약 체결 (계약기간 1년이상)
- 주차장 설치공사 (콘크리트 포장)

☐ 추진계획(일정)

- 2003. 2월 : 유희나대지 일체조사(각 동별)
- 2003. 4월 : 관계기관(부서) 협의
- 2003. 5월 : 시설공사 착공
- 2003.10월 : 거주자우선주차제 운영

☐ 소요예산 : 750백만원

☐ 운영방법

- 거주자 우선주차제원칙에 따라 배정 및 관리
- 주차요금을 시설주에 귀속 또는 종합토지세 감면혜택 등 인센티브 제공

☐ 사업효과

- 고정적인 주차공간 확보로 주차난 해소
- 유희나대지 주차장 설치공사로 도시미관 개선

7. 내집주차장갖기 사업추진

Ⅰ 사업개요

- 기 간 : 2003. 1월 ~ 12월
- 내 상 : 법적 주차장 확보 의무가 없는 주택에 대한 또는 단상위
하고 주차장을 만드는 가정에 분상으로 보조
- 지원범위 : 공사비의 90% 범위 내에서 최고 200만원까지
- 목 표 : 200면

Ⅱ 추진일정

- 2003. 1월 : 기본계획 수립
 - 2003. 2월 : 내집주차장갖기 지원대상가구 조사
 - 2003. 4월 : 설치대상 가구 설치 독려 및 신청서 접수 (각 동별)
 - 2003. 4월 : 설치가군 완료지구 한정화인 및 보조금 지급 (각 동별)
- 년간 계속사업 추진

Ⅲ 소요예산 : 260백만원 (시비 78백만원 군비 182백만원)

Ⅳ 문제점 및 대책

- 주택가 녹지공간 감소로 주거환경 악화
- 단상을 헐어버릴 경우 도난 및 방범 활동에 어려움이 있음
 - 지역 방범 순찰 강화
- 사업홍보활동을 강화하여 주민참여 유도
 - 지역신문, 반상회, 홍보전단배포, 인터넷홈페이지 등을
이용 홍보
- 주차난이 심한 주택가를 시범지역으로 선정 확대 실시 주차
시설을 확충

Ⅴ 효 과

- 내집에 안정적인 주차공간확보로 일반주택의 주차난 해소
- 소방도로 확보, 차량소통 원활, 도로관리 용이

8. 거주자우선주차제 운영 내실화

□ 사업개요

- 노상주차구획 : 총 9,618면 (배정 8,168, 미배정 778, 무료672)
- 배정현황 : 8,168구획
 - 거주자 5,992 (73.4%), 업무자 1,814 (22.3%), 공동362 (4.3%)
- 단속인력 및 장비 (물범·무정주차 병행)
 - 기능직 37, 지도원 9, 봉약 90, 전산요원15, 주차관리 45
 - 차량14대, 휴대폰 5대, 카메라 64대, 무선기100대, 자전거20대

□ 추진계획

- 주차구획 확충
 - 대문·상가앞 등 추가설치, 일방통행제 확대시행 등
 - 주차공간 추가확보 : 야간 주차구간 확대, 무실주차장 개방유도, 유흥나대지 활용
- 주차관련시설 유지관리 강화
 - 구획선 관련 민원 신속처리 : 민원기동반 운영 (2개반)
 - 구획선 등 시설물 지도색 (년1회)
 - 주차구획선 정갈유지 : 주1회 일제정소, 사용자 청결의무 부여
- 운영절차 간소화
 - 인터넷 배정관리 시스템 확대 : 신청, 요금납부, 주차증 교부
- 주차장 사용을 확대
 - 구간단위 사용제 운영 : 방문차량 주차권의 제공, 방문쿠폰제 도입
 - Two-Match제 및 주차표찰제 활성화
- 사용권보장 부정주차 단속 강화
 - 24시간 상설단속반 운영내실화 : 신고민원 신속처리(15분내외)
 - 상습지역 순회단속 강화 : 주차단속원별 담당구역제 시행
 - 부정주차차량 안내시스템도입 : 080무료전화에 의한 콜서비스

□ 소요예산 : 1.563백만원

□ 기대효과

- 이번도로의 주차질서 확립으로 도로소통 기능회복
- 주민에게 안정적인 주차면 제공 및 효율적 관리
- 부정주차차량 단속 등 신속한 민원처리로 주차불편 해소

9. 거주자우선주차제 신청 및 결제방식 인터넷 처리

거주자우선주차제 확대에 따라 인터넷 e-mail로 신청접수, 주차요금 징수, 주차권 요금결제로 one-stop 전산처리 하고자 함

II 사업개요

(1) 현행

분기단위로 안내문 우편발송 → 신청접수 → 고지서 우편발송
→ 은행 요금납부 → 동사무소를 방문하여 영수증 제시 후 주차권 수령

(2) 문제점

3개월마다 정기적으로 동사무소 내방 또는 전화 신청
우편물 송달 사고나 사용요금의 은행 직접납부로 불편
전산망의 보급확대에 따라 시민들의 다양한 서비스 요구 증가

(3) 개선내용

인터넷 e-mail에 의한 신청, 접수, 요금결제 처리에 관한 부

e-mail로 주차구획 배정신청 → e-mail로 주차요금 납부 → e-mail로 주차권 교부 또는
영수증으로 주차권 대체사용

III 소요예산 : 4.6백만원

○ 프로그램 설치비 : 3,500천원

○ 수수료 : $(8,900구획 \times 10\%) \times 4회 \times 300원 = 1,068천원$

II 추진일정

○ 2003. 1월 : 사업자 선정

○ 2003. 2월 : 사업자 선정심사 및 확정

○ 2003. 2월 : 사업착수(구 인터넷망 연결작업 등)

○ 2003. 3월 : 인터넷 one-stop 업무처리 시작

III 사업효과

○ 온라인 one-stop 업무처리로 대민 행정서비스 향상

○ 인터넷 업무처리의 효율적이고 생산적인 개선

○ 네트워크를 통한 신속한 정보공유 업무처리

10. 주택가 부설주차장 야간개방 유도

주택가의 주차난 해결을 위한 주차공간 확충으로, 야간활용도가 낮은 대형시설물의 부설주차장에 대하여 각종 인센티브 제공으로 주차공간 확보로 부설주차장 활용을 극대화하기 위함

☐ 부설주차장 개방대상 현황

- 주택가 소재한 20번이상 지주식 옥외부설주차장 : 11개소, 6284면

☐ 세부추진방향

- 인센티브 지원
 - 주차시설개선비 보조 : 최고 100 ~ 200만원까지 보조
 - 교통유발부담금 20% 감면 : 전체 부설주차장 50% 이상이면서
최적 10번이상 개방시
 - 기타 : 주차요금 수입을 시설주에게 귀속, 주차문화업소지정·홍보등

☐ 추진일정

- 2003. 2월 : 세부추진계획 수립
- 2003. 3월 : 공한문 발송(개방대상 건축주)
- 2003. 4월 : 신청 접수 및 시설공사 착공

☐ 소요예산 : 75백만원(시비 37,500천원 구비 37,500천원)

☐ 운영방법

- 거주자우선주차제로 운영(시정주차 의지공명서 작성제정)
- 이용을 원하는 주린이 농사부소에 비성신청
- 거주자우선주차제 원칙에 따라 배정 및 관리

☐ 개방에 따른 불편해소 대책

- 거주자우선주차제 야간주차요금(현재 월주차 15,000원)과 민영부설주차장 주차요금(월주차 100,000원~120,000원)과의 격차 및 기물파괴시 보상문제등 건물주에게 경제적 실익이 적음
- 민영부설주차장 주차요금과 야간주차요금의 차액을 보조금으로 지급

11. 건축물 부설주차장 일제정비

건축물 부설주차장의 각종 위법행위에 대한 현장 실태조사를 실시하여 불법용도변경 및 부래의 기능 미유지 사항을 시정함으로써 주택가의 주차난을 해소하고 부설주차장 유지관리에 질적을 기하하고자 함

□ 사업개요

- 현 황 : 8,443개소 146,334면(2002.10.31 현재)
- 조사대상 : 관내 부설주차장 전체

□ 추진일정

- 2003. 3월 : 건축물부설주차장 일제정비계획 수립
- 2003. 4~5 : 주차장 일제조사 실시, 기계식주차장 점검 및 8대이리 주차장 연결주차 홍보 안내문 발송
- 2003. 6~7 : 무단 용도변경 등 불법행위 원상복구 안내문 발송
- 2003. 8월 : 원상회복으로 직출된 곳 현상 확인
- 2003. 9월 : 이행강제금 부과 및 고발

□ 소요예산 : 비예산

□ 문 제 점

- 건축물 부설주차장 실태조사가 각 동장 책임하에 년간계획에 의거 정기적으로 실시되고 있으나 인력부족 및 담당자의 책임 의식 결여로 정확한 조사가 이루어지지 못함

□ 대책 및 향후계획

- 부설주차장 관리 전담반을 두어 일제조사 취약지역 전수조사
- 전담반의 상시 순찰 실시로 불법용도변경 등을 조기적발 행정조치

12. 불법주·정차 지도단속 탄력적 운영

불법주·정차단속을 탄력적 운영 및 강화하여 교통소통 원활 및 보행로를 확보하여 주민 불편을 최소화하기 위함.

□ 사업개요

- 단속용 장비 확충으로 신속한 단속체계 유지
- 단속지역 세분화로 투명성 확보
- 우수단속반 분기별 선정 포상

□ 불법주·정차 단속 인력 현황

인 력			장 비			
계	단속원	공익요원	차량	휴대용 단말기	카메라	무선기
127명	37명	90명	14대	17대	64대	100대

- 주차단속반 운영 실태(기동반 12개반)
 - 구청단속반(4개반) : 3개동(시조2, 4동 양재1동) 및 간선도로 위주단속
 - 동 단속반(8개반) : 2~3개동 통합관리(관할동 취약지역 위주단속)

□ 개선방안

- 단속인력 지배치(기동반 및 도로순찰반 혼합 편성 운영)
 - 기동반 12개조(차량이용), 도로 3개조 및 취약지역 직중단속반 편성
- 장비보강
 - 차량용 무선기 설치 및 단속용 휴대단말기 보급
- 우수단속반 선정 포상

□ 효 과

- 신속한 민원처리로 민원불편 해소 및 업무처리 간소화
- 적은 인력으로 효율적인 단속을 함으로써 인력, 시간 손실절감 및 행정의 투명성 제고
- 주차단속원의 사기양상으로 단속실적 제고

13. 세외수입(주·정차위반과태료) 증대방안

분법 주·정차위반 단속에 직발된 위반자들의 납부의식 미흡 및 제도적 문제점등으로 매년 체납액이 누증됨에 따라 2003년 특별대책을 수립, 강력한 체납징수활동으로 과태료 체납액 상수율을 개고하고자 함.

□ 추진일정

체납과태료 일제정리기간 설정

1차 2003년 3월 ~ 5월(3개월)

- 2차 2003년 8월 ~ 10월(3개월)

□ 징수목표 : 6,753백만원(현년도 3,315백만원, 과년도 3,438백만원)

○ 현년도분 2002년(3,230백만원) 대비 85백만원 증가

○ 과년도분 2002년(2,607백만원) 대비 831백만원 증가

□ 추진방향

○ 현년도 체납발생 최소화

- 개인휴대용단말기(PDA)를 통한 신속 정확한 부과 고지서 송달율 제고

- 현년도 징수율이 약 30%로 저조하므로 자진납부의 활성화 추진

- 인터넷홈페이지를 통해 단속자료 확인과 과태료 납부추진
과년도 체납징수활동 강화

- 체납징수반을 운영하여 징수책임제 실시 및 목표달성시 인센티브 부여

- 조기채권확보를 위한 압류일정 단속추진 및 압류예고문 발송

- 분기별 체납징수활동 분석평가

- 고액 및 상습체납자에 대한 급이압류등 강력한 체납처분 활동

2002. 11. 30 (토)
제128회 구의회 정례회

2003年度 主要業務報告

保 健 所

保 健 行 政 課
保 健 指 導 課
醫 藥 課

보 고 순 서

□ 일 반 현 황 1

□ 2002년도 주요업무 추진실적 및
2003년도 주요업무계획 1-1

○ 보건행정과 1-1

○ 보건지도과 2-1

○ 의 약 과 3-1

일 반 현 황

I . 조직 및 인력

II . 2002년도 세입 · 세출 예산현황

III . 의약업소 · 의료인 · 병상수 현황

IV . 방역여건

V . 주요장비 현황

I. 조직 및 인력

○ 조 직 - 3과 8팀 1분소

○ 3 과 : 보건행정과, 보건지도과, 의약과

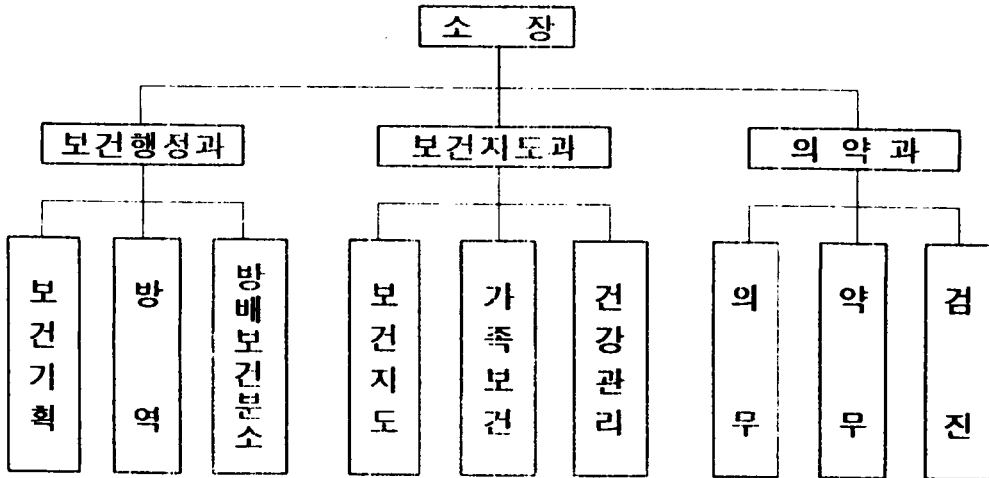

○ 보건소(14실) : 1 차진료실, 모성영유아실, 예방접종실, 한방과, 치과, 장애인치과, 결핵실, 보건실, 물리치료실, 방사선실, 검사실, 체력진단실, 정신·치매상담실, 성상담실

○ 방배보건분소(7실) : 1차진료실, 예방접종실, 모성영유아실, 보건실, 결핵실, 검사실, 방사선실

○ 인 력

(2002.11.25현재)

구 분		계	의무	행정	약무	보건	간호	의료 기술	계약직		기능직
									의사	치위생사	
계	정원	82	2	9	5	8	27	11	8	2	10
	현원	80	2	9	4	7	27	11	8	2	10
	과부족	-2	·	·	-1	-1	·	·	·	·	·
	보건행정과	26	1	7	·	2	·	·	7	·	9
	보건지도과	21	·	·	·	1	20	·	·	·	·
	의약과	25	1	1	4	3	4	9	·	2	1
	방배보건분소	8	·	1	·	1	3	2	1	·	·

* 현원에 4명(행정관리국 1, 청경 1, 지도원 2) 미포함

Ⅱ. 2002년 세입·세출 예산현황

○ 세입실적

(10.31 기준, 단위: 천원)

구 분	목 표 액	징 수 액	징수율(%)
총 계	737,363	782,850	106.2
진 료 비	154,920	223,797	144.4
예 방 접 종	110,731	78,221	70.6
간 염 검 사	8,400	11,337	134.9
결핵 및 성병진료	2,000	1,464	73.2
물 리 치 료	600	176	29.3
임산부·영유아건강진단	324	243	75.0
방사선 필름복사	300	354	118.0
직장·피보험자건강진단	52,000	42,507	81.7
선천성대사검사	88	52	59.0
서초덴탈 연회비	12,000	6,940	57.8
골밀도측정비	12,864	17,173	133.4
과태료수입	10,000	27,450	274.5
시비 보조금	373,136	373,136	100.0

○ 세출실적

(10.31 기준, 단위: 천원)

항 목 별	예산액	집행액	집행율(%)	항 목 별	예산액	집행액	집행율(%)
총 계	5,200,891	3,589,237	69.0				
인 건 비	2,473,238	1,807,139	73.0	민간이전	374,880	128,751	34.3
일반운영비	300,390	183,006	60.9	시설비및부대비	58,500	44,359	75.8
여 비	108,540	86,318	79.5	자산취득비	59,840	29,263	48.9
업무추진비	208,087	156,479	75.1	일반보상금	549,622	329,535	60.0
복리후생비	586,230	393,048	67.0	배상금 등	1,000	0	0
재 료 비	72,672	59,004	81.1	반 환 금	86,715	86,710	100.0
연금부담금등	311,197	285,625	91.7	학술용역비	9,980	0	0

Ⅲ. 의약업소·의료인·병상수 현황

○ 의약업소 - 1,579 個所

○ 의료기관

(2002.10.31현재)

계	종합 병원	병원	의원	치과 의원	부속 의원	한의원	치 과 기공소	안경 업소	안 마 시술소	침시 술소
823	2	10	327	231	2	116	34	83	17	1

○ 약 업 소

(2002.10.31현재)

계	약 국	의 약 품 도 매 업	의료용구 판 매 업
756	219	57	480

○ 의료인 현황

(2002.10.31 현재)

계	의 사	치 과 의 사	한의원사	간호사	간 호 조무사	의 료 기 사	의 료 유사업자	안마사
3,607	852	270	158	1,094	788	360	20	65

○ 일반 병상수 및 응급실 병상수 현황

(2002.10.31 현재)

계	일반병상	응급실병상	비 고
2,390	2,320	70	

Ⅳ. 방역여건

○ 주요 방역 대상

- 방역 취약지역 : 저소득층 밀집지역 5개동 10개통
 - 서초3동(2), 방배2동(2), 방배3동(3), 양재1동(2), 내곡동(1)
- 특수지역 및 시설 : 79 개소
 - 쓰레기적화장(1), 공중화장실(2), 사회복지시설(16), 구립어린이집(19)
 - 유수지(1), 빗물펌프장(4), 하천(3), 침수우려지역(3), 공동우물(1),
 - 항공소독(16), 웅덩이(13)

○ 소독업 신고업소 : 37 개소

○ 소독의무 대상시설 : 911 개소

Ⅴ. 주요장비 현황

○ 주요의료장비 : 18 종 28대

· 생화학자동분석기	1 대	· 호소면역측정기	1 대
· X-RAY 촬영장치	2 대	· 전기자극치료기	1 대
· 맥진기	1 대	· 간섭흡입치료기	2 대
· 치과유니트	5 대	· 초음파 치료기	1 대
· 디지털X-ray	1 대	· 초음파 진단기	2 대
· 자동혈압맥박측정기	2 대	· 포스비전	1 대
· 간염자동분석기	1 대	· 뇨분석기	2 대
· 혈액분석기	1 대	· 심전도기	2 대
· 원심분리기	1 대	· CO ₂ 인큐베이터	1 대

○ 방역장비 : 8종 47 대

· 차량용 연막기	1 대	· 동력분무기	4 대
· 휴대용 연막기	2 대	· 전동식 분무기	6 대
· 동력 분무기	2 대	· 극미량 살포기	1 대
· 수동식분무기 등	30 대	· 멀티동력분무기	1 대

○ 행정차량 : 5 종 10 대

· 구 급 차	1 대	· 방역차량	3 대
· 방문진료	1 대	· 방문간호	2 대
· 장애인운송	1 대	· 업무용	2 대

○ 체력진단장비 : 18종 24대

보건행정과 소관

순 서

□ 2002년 주요업무 추진실적 1-1

□ 2003년 주요업무 추진계획

1. 세입관리 1-3
2. 보건소 노후 방역차량 교체 1-3
3. 건강한 여름나기 계획 1-4
4. 방역사업 1-5
5. 전염병예방을 위한 집중방역소독 1-6
6. 『모기 불편 신고센터』 상시 운영 1-7
7. 하절기 비상방역 근무 1-7
8. 전염병 관리체제 확립 1-8
9. AIDS 감염자 관리강화 1-9

2002年度 主要業務 推進實績

1. 전격살충기 설치

□ 사업개요

- 사업기간 : 2002. 8. 2 준공
- 설치장소 및 대수 : 총 120대
 - 추가 설치 56대 (2002. 8. 2)
 - 반포1동 복개천 : 12대
 - 반포4동 미도아파트 주변 숲: 34대
 - 방배2동 사당복개천 : 10대
 - 기존 설치 64대
 - 반포 주공3단지 주변 숲지대 : 12대
 - 반포천, 반포유수지 : 27대
 - 윤중로변(이수교~동작역) : 13대
 - 반포 신반포3차 이면 숲지대 : 7대
 - 반포 주공2단지 산책로 : 5대

□ 사업비 : 44,358 천원

□ 추가 설치사유

전격살충기 설치결과 주민의 호응도가 높아 확대 설치

□ 사업효과

- 살충제로 인한 생태계의 피해 최소화로 쾌적한 생활환경 조성 및 주민의 생활불편 해소
- 위생해충 서식지에 집중설치, 구제활동으로 전염병 예방

2. 방역소독 실적

(2002.10.31현재)

단위사업명		연간목표	실 적	비 율 (%)	기 간	비 고
분무 소독	살 균	140ha	217ha	155	연 중	- 취약지역 50개소 주1회 - 침수지역 살균소독
	살 총	220ha	337ha	153	4월부터	사회복지시설 등 28개소 주1회 실시
유충소독		120ha	328ha	273	연 중	고인물 등 장구벌레 서식지
취 약 지 연막소독			121회		6월~10월	숲지역, 공원, 축사등 모기 다발지역에 한시적 실시
우 물 소 독		52회	44회	85	연 중	주 1회 투약

3. 청소년 자원봉사 건강체험 프로그램 운영

방학기간 중 청소년 자원봉사활동 일환으로 보건의료 현장체험 기회를 제공하고 보건교육을 실시하여 청소년 제반문제를 스스로 해결할 수 있는 능력을 향상시키고 보건사업에 대한 이해와 청소년 건강을 증진시키고자 함.

□ 사업개요

- 운영기간 : 2002. 7.29~7.30, 8.12~8.13
- 참가인원 : 중·고등학생 103명
- 모집방법 : 희망학생 선착순 모집
- 봉사활동시간 : 8시간 (2일 * 4시간)
- 보건교육 2(금연교육 등), 봉사활동 6(장애인시설 봉사 등)

□ 사업효과

- 청소년문제를 스스로 해결할 수 있는 능력배양과 건전한 가치관 정립
- 청소년 건강관리, 보건의료사업 이해 증진 및 이용율 제고

4. AIDS 예방관리

(2002.10.31현재)

단 위 사 업 명	목 표	실 적	비율(%)	비 고
AIDS 감염자관리	20명 (연4회이상면담)	연 110 명	85	20 명

2003年度 主要業務 推進計劃

1. 세입관리

○ 세입목표(예정) - 884,378 천원

구 분	계	진료비	예방 접종	Thirty Club 검진	보조금	직장 피보험자 건강진단	골밀도 측 정	덴탈 클럽 회비	간염 검사	과태료	기타
목 표	884,378	264,000	77,690	4,092	463,374	31,200	12,864	6,000	10,080	10,000	5,078
비율(%)	100	29.9	8.8	0.4	52.4	3.5	1.5	0.7	1.1	1.1	0.6

2. 보건소 노후 방역차량 교체

보건소 방역 및 방문진료용 차량이 노후되어 교체부품 부족과 잦은 고장으로 원활한 방역에 어려움이 있으므로 노후차량을 교체하고자 함.

□ 보건소 차량현황

- 보유대수 : 10 대(방역 3, 구급 1, 방문간호 2, 장애인 1, 기타 3)
- 교체대상 : 방역소독차량 2대

연번	차 종	차 명	최초등록	사용 기간	내구 연한	용 도
1	소형화물	와이드 봉고캡	'93. 12	8년10월	6년	초미립자 동력분무
2	소형화물	포터 터블캡	'95. 6	7년4월	6년	일반방역

○ 차량교체 주요 사유

IMF이후 예산을 절감하고자 차량교체를 미루어 왔으나 잦은 고장으로 안전사고 위험성의 증가와 차량유지에 어려움이 많음.

□ 추진계획 : 2003. 3월 차량교체 예정

□ 소요예산 : 22,100천원

□ 사업효과

효율적인 방역사업으로 전염병 예방 및 주민건강 증진

3. 건강한 여름나기 계획

장마, 하계 휴가시 집단이동·급식 등으로 인한 식중독, 세균성 이질 등 여름철 각종 안전사고 및 위생해충 매개 전염병의 다발 가능성이 상존함으로써 일정기간 캠페인 홍보 및 환자발생시설 사전 지도·점검으로 최대의 효과를 거두어 민원을 사전에 방지하고 전염병을 예방하고자 함.

□ 사업개요

- 실시기간 : 2002. 7월~9월중
- 대 상 : 학교급식 시설 및 관련업체 종사자, 하계수련회장, 대형식품접객업소, 대형건물의 냉각탑수, 병원 등
- 추진방법
 - 세균성이질 등 수인성전염병 발생예방·관리 철저
 - 질병모니터망 재점검 및 보균자찾기 사업 지속실시
 - 학교 등 집단급식시설의 식중독 발생 사전예방
 - 관계기관 등 협력체계 강화 및 교육 홍보강화
 - 대 시민 및 언론매체 홍보를 통한 건강한 여름나기 캠페인 확산
 - 사전 지도·점검 및 환자발생시설 행정조치 강화

□ 사업효과

- 적극적인 행정조치 강화로 대상업체의 위생수준향상 및 중요성 인지
- 전 구민 여름철 개인위생수칙 준수 의식의 생활화 실현
- 사전 지도·점검으로 전염병 사전 예방으로 구민 보건수준 향상

4. 방 역 사 업

□ 주요방역대상

- 방역 취약지역 : 5개동 10개통
- 특수지역 및 시설 : 79개소
 - 유수지(1), 빗물펌프장(4), 하천(3), 사회복지시설(16), 항공소독(16), 구립어린이집(19), 침수우려지역(3), 웅덩이(13), 공동우물(1), 쓰레기적환장(1), 공중화장실(2)

□ 소 요 예 산 : 67,735천원

- 방역약품 구입 : 40,100천원(살충소독 36,840, 살균소독 3,260)
- 방역용 유류구입 : 27,635천원(경유 20,385 휘발유 7,250)

□ 방역소독 실시계획

소독방법	소 독 대 상	실시 요령	목 표	기 간
분무소독	<ul style="list-style-type: none"> · 취약지역 : 5개동 10개통 · 어린이집 : 19개소 · 공중화장실 : 2개소 · 사회복지시설 : 16개소 · 수해 우려지역 · 기타 민원발생지역 	주1회 " " " " 수 시 수 시	살균 100ha 살충 80ha	- 살균소독 연 중 - 살충소독 2003. 4~10월
동력분무 소 독	<ul style="list-style-type: none"> · 유수지, 빗물펌프장 : 5개소 · 하 천 : 3개소 · 쓰레기 적환장 등 · 민원발생지역 	주2회 주2회 주1회 수시	살균 40ha 살충 140ha	2003. 4~10월 하절기 특별방역
모기 유충 소 독	<ul style="list-style-type: none"> · 하천변, 아파트·대형건물 지하 집수조 등 모기유충 서식지 	2 주 1 회	살 충 120ha	연 중
항공소독	<ul style="list-style-type: none"> · 탄포천, 양재천, 한강고수부지, 양재시민의 숲, 잠원동 외 11개동 	항공 소독	16개지역 3회 실시	2003. 7~8월
우물소독	<ul style="list-style-type: none"> · 공동우물 : 1개소 	주1회	52회	개인우물은 요청시 약품 공급

5. 전염병 예방을 위한 집중 방역소독 실시

□ 사업개요

○ 사업목적

2002년에 일본뇌염모기가 발생하는 등 전염병 예방을 위한 방역 소독의 요구가 증대되어 동사무소의 자율방역단 및 관내 소독 업체와 같이 일정기간 집약적이고 집중적인 방역을 실시함으로써 최대의 효과를 거두어 민원을 사전방지하고 전염병을 예방하고자 함.

○ 실시기간 : 2003. 7. 1 ~ 7. 10 (사정에 따라 변경 가능)

○ 대상지역 : 관내 노후 주거시설 밀집지역(10개통), 하천변 2개소, 빗물펌프장, 유수지, 고속도로변 등

□ 추진방법

○ 추진방법

- 동사무소 자율방역단 발족 (발대식 : 2003. 4월말 예정)
- 자율방역단(18개반) 및 관내 소독업체 중 대형업체(5개소)와 합동으로 노후 주거시설 밀집지역(10개소), 하천 변(3개소), 빗물펌프장, 등 방역취약지역 집중 소독
- 소독 방법 : 일반 분무소독, 동력분무소독(보건소), 연막소독
- 참가 대상 : 보건소 방역반 2개반, 자율방역반 18개반, 관내 소독업체 중 대형업체 5개소

□ 사업효과

- 구민과 함께 하는 방역으로 구정에 대한 신뢰감과 연대감 조성
- 쾌적한 생활환경 조성으로 삶의 질 향상
- 전염병 사전 예방으로 구민 보건수준 향상

6. 『모기 불편 신고센터』 상시 운영

□ 추진계획

- 운영기간 : 연중
- 설치장소 : 보건행정과 방역팀
- 대 상 : 서초구 전지역
- 운영방법
 - 모기방제 민원현장확인 및 방역소독 작업
 - 공동주택, 지하집수조를 중점 순찰하여 모기유충 사전 방제

□ 기대효과

- 『모기 불편신고센터』 상시운영으로 주민의 신뢰감 제고
- 모기유충·성충 동시구제와 계절 구분없는 연중 방역소독으로 모기밀도 감소화

7. 하절기 비상방역 근무

수인성전염병의 주발생시기인 4월~10월까지 방역요원의 비상 근무로 전염병환자 발생시 신속한 역학조사 등으로 전염병 확산을 사전 방지하고자 함.

□ 현 황

- 기간 및 근무시간
 - 4~ 7월 ⇒ 평일-20:00, 토요일-16:00까지
 - 8~10월 ⇒ 평일 20:00, 토요일 16:00, 휴무일 09:00~16:00까지
- 역학조사반 : 1개반 6명
- 질병정보모니터망 : 16개소
(병원8, 약국1, 숙박시설1, 학교1, 사회복지시설1, 집단급식시설4)

□ 추진계획

- 비상근무조 편성운영
 - 대 상 : 보건소 전직원 교대근무
 - 인 원 : 6명(의사,간호사,검사요원,위생원,행정요원,운전원)
 - 근무방법 : 2명 소내대기, 4명 자택대기
 - 임 무
 - 전염병환자 발생보고, 신고, 정보 등에 의하여 신속한 현지 조사 및 역학조사 등 방역조치
 - 질병정보 모니터망 활용 전염병환자 발생유무 등 동향파악
- 야간·휴무일 비상방역체계 유지
 - 구청당직실과 보건소간 비상방역대기업무 연계체계 확립
 - 대기근무시간 이후 당직실 인수인계
- 질병정보 모니터망 확인
 - 환자발생유무 등 동향파악

8. 전염병 관리체제 확립

- 방역기동반 편성 운영
 - 구 성 : 1개반 6명
(의사 1, 간호사 1, 검사요원 1, 위생원 1, 행정요원 1, 운전원 1)
 - 임 무 : 환자발생에 따른 조치
(역학조사, 환자 및 접촉자에 대한 조치, 방역소독, 보건교육 등)
- 설사환자 신고센터 운영
 - 설치장소 : 보건소 보건행정과
 - 운영기간 : 연 중
 - 임 무 : 환자 발생시 신속한 발생 보고와 감염원 추적조사를 통한 전염병 확산 방지

○ 하절기 비상방역 근무

- 기 간 : 2003. 4. 1 ~ 10. 31(7개월)
- 1 단계 : 2003. 4월~7월, 2 단계 : 2003. 8월~10월
- 근무 : 행정요원 1명, 간호사 1명 비상대기

○ 전염병 환자 격리 치료

- 환자발생 즉시 전염병 진료기관에 이송 치료
- 제 1 군 전염병 진료기관 : 시립서대문병원, 강남성모병원, 가야병원

○ 민간 의료기관과의 협조체제 유지

- 제 1 군 전염병 환자, 의사환자 또는 보균자를 진단하거나 사체
검안시 즉시보고

○ 주민자율방역단 편성 운영 : 동별 1개반 5명기준 18개반 편성

○ 우물관리

- 공동우물 : 연 4회이상 수질검사 실시
(연속2회이상 불합격시 음료불가판정, 폐쇄조치)
- 개인우물 : 관리인에게 필요시 지도점검 및 약품 공급
- 등산로 먹는 샘물 : 공원녹지와 협의 소독

9. 에이즈 감염자 관리 강화

○ 감염자 관리 (20명)

- 분기 1회이상 민담 실시하여 보건교육, 애로사항 청취 및 사회적응 유도
- 6개월에 1회이상 면역기능 검사(국립보건원)
- 감염자의 건강상태, 결혼여부, 주거사항, 경제사항등 비밀유지

○ 홍 보

- 팜플렛, 포스터, 책자, 슬라이드, 미니오테이프 등 적극 활용
- 가두 캠페인 전개 (연 1회이상)
- 중·고등학교, 사회단체, 사업장 교육시 교육자료 제공

○ 성병검진 대상자, 감염우려 계층에 대한 혈액검사 실시

보건지도과 소관

순 서

□ 2002년 주요업무 추진실적

1. 모자보건 사업 2-1
2. 예방접종 사업 2-1
3. 방문보건사업 2-1
4. 관절염자조그룹 운영 2-1
5. 고혈압·당뇨자조모임 운영 2-2
6. 금연 및 흡연예방 교육 2-2
7. 암 조기 발견을 위한 검진사업 확대 실시 2-2
8. 희귀·난치성질환자 의료비 지원 2-2

□ 2003년 주요업무 추진계획

1. 서초가족 건강의달 행사 2-3
2. 청소년의 음주 실태조사 및 예방교육 2-4
3. 암예방을 위한 건강대학 운영 2-5
4. 젊은 서초만들기 출산·임신 장려사업 2-6
5. 노년기 주요질환 관리로 건강한 서초 가꾸기 2-7

2002年度 主要業務 推進實績

1. 모자보건사업

○ 사업내용

- 임부의 산전, 분만, 산후관리, 태아기형아 및 풍진검사, 기초 예방접종실시와 미숙아 및 선천성이상아 등록 관리, 의료비지원
- 선천성대사이상검사 및 환아 사후관리비 지급 관리

○ 추진실적

사업명	임산부건강관리		영유아 건강관리			
	신규등록	산전, 산후관리	신규등록	선천성 대사이상검사	기초 예방접종	미숙아 의료비지원
명	251	1,295	2,342	1,928	17,633	1

2. 예방접종 사업

○ 접종종류 및 추진실적

구분	일본뇌염	B형간염	인플루엔자	유행성출혈열	장티푸스
명	5,800	5,987	18,132	105	777

3. 방문보건사업

○ 사업내용

- 방문간호사가 가정을 방문, 가족단위로 포괄적인 의료서비스 제공과 애로사항에 대한 유관기관 의뢰 지원

○ 추진실적

구분	가정간호	방문진료	순회진료	재활간호	연계처리
명	3,463	315	3,068	313	118

4. 관절염자조그룹 운영

○ 사업내용

- 만성 퇴행성관절염대상 중 희망자를 선정, 소그룹으로 6주간 운영 후 수중운동과 병행 실시

○ 추진실적 : 42회/613명

(자조모임 13회/192명, 수중운동 29회/421명)

5. 고혈압·당뇨 자조모임 운영

○ 사업내용

- 고혈압의 일반적 이해, 식이, 운동, 혈압측정 실시
- 당뇨의 개요, 합병증 예방관리, 식이요법, 체험을 위한 당뇨 뷔페 식단과 당뇨검사 실시

○ 추진실적 : 10회/346명(고혈압 4회/80명, 당뇨 6회/266명)

6. 금연 및 흡연예방 교육

○ 사업내용 : 직장인 금연교육, 초·중학교 흡연예방교육 실시

○ 추진실적

사업명	교육기간	대상	추진실적	교육내용
직장인금연교육	3.19~3.26	직원 중 흡연자	8회/182명	담배독성실험기, 캐도,
초등학생흡연예방교육	5.20~6.21	초등학교5학년	17회/632명	OHP, 흡연관련 케널
청소년흡연예방교육	7.24~7.25	중학생	2회/70명	을 교육자료로 활용

7. 암 조기 발견을 위한 검진 사업 확대 실시

○ 저소득 건강보험 가입자 기준

- 지역가입자 : 세대 당 월 보험료 22,000원 이하의 세대 구성원
- 직장가입자 : 표준 보수월액 94만원 이하인자 및 그 부양가족

○ 추진실적 : 기초생활수급자 290명, 저소득건강보험 222명

8. 희귀·난치성질환자 의료비 지원

○ 대 상 자 : 66명

- 의료급여 2종 수급자
- 건강보험가입자로 소득 및 재산기준과 각 질환별 특성 기준을
- 동시에 만족하는 자

○ 추진실적 : 72명 / 307,129천원

(만성신부전증 52, 혈우병 14, 근육병 5, 크론병 1)

2003年度 主要業務 推進計劃

1. 서초가족 건강의 달 행사

□ 사업개요

5월을 『서초가족 건강의 달』로 지정하여 건강증진사업을 체계적으로 전개, 지역주민에게 건강에 대한 중요성을 인식시키고 스스로 건강생활을 실천 할 수 있는 분위기 조성

□ 추진계획

- 운영기간 : 2003. 5 .1 ~ 5. 31
- 대 상 : 서초구민
- 장 소 : 보건소, 동사무소, 지하철역구내, 우면산 등산로 등
- 사업내용
 - 건강교실 운영 : 중년여성건강교실, 고혈압교실, 당뇨교실, 관절염 자조모임 등
 - 내 건강 바로 알기
5월 구민걷기대회 행사시 자기건강 수치(혈압, 혈당, 체내 일산화탄소농도 측정, 폐넉전시 및 건강생활 상담)
 - 건강정보 나눔 : 폐넉전시(금연, 고혈압, 당뇨, 암) 및 건강 관련 홍보물 배부, 현수막 개점, 질병별 전문상담 연계
 - 건강생활실천협의회 등 지역 사회자원 참여 유도

□ 소요예산 : 1,850천원

- 현수막 : 70,000원×5개 = 350,000원
- 홍보물제작 : 1,000원×1,000매 = 1,000,000원
- 기타경비 : 500,000원

□ 기대효과

- 건강생활을 실천할 수 있는 여건조성으로 구민건강증진 기여 및 지역사회 건강생활 실천 분위기 조성

2. 청소년의 음주 실태조사 및 예방 교육

□ 사업개요

가정, 학교, 지역사회가 연계하여 올바른 음주문화를 선도함으로써 청소년의 음주율을 낮추고, 음주로 인한 문제행동을 신속히 인식, 전문가의 도움을 받도록 조치하여, 청소년 스스로 음주예방과 절주를 할 수 있도록 교육, 연구, 홍보사업 추진

□ 추진계획

- 기 간 : 2003. 1월 ~ 12월
- 대 상 : 중, 고등학교 1, 2학년 학생 중 3,640명
교사 및 학부모 2,940명
- 사업추진방법

사 업 추 진 체 계	비 고
<ul style="list-style-type: none"> · 청소년 음주예방교육, 글짓기, 포스터공모, 서명운동 문제음주예방 프로그램 개발 및 운영 · 교사, 학부모 청소년을 위한 음주 예방 교육 프로그램 운영 · 지역사회 청소년 음주예방 서명운동 전개 · 사업보고회 	중 학교 15개교 고등학교 1개교 학부모 2,400명 교사 540명

□ 사업내용

- 중, 고등학생을 대상으로 청소년 음주실태조사 및 교육, 홍보사업(청소년 음주실태조사, 청소년 음주 예방교육, 리플렛제작 및 배포, 음주예방 포스터 및 글짓기 공모행사 음주예방 서명운동 실시 등)
- 청소년 음주에 대한 교사의 인식 및 음주예방을 위한 교사교육 사업(청소년 음주에 대한 교사의 인식도 및 요구도 조사, 교사 교육 실시)

- 청소년 음주에 대한 부모의 인식 및 청소년 음주예방을 위한 부모교육 사업
- 학교마다 음주예방 지킴이를 배출하여 보건소 음주예방사업 지원인력으로 활용

□ 소요예산 : 86,767천원(국비60%, 구비40%)

□ 협력기관 : 가톨릭대학교 간호대학

□ 기대효과

- 가정과 학교 그리고 지역사회가 연계하여 자라나는 청소년에게 음주에 대한 정확한 인식과 태도를 심어주어 올바른 음주문화 형성에 기여
- 절주 또는 금주에 동참할 수 있도록 유도하여 청소년들의 건강을 증진시키고자 함.

3. 암예방을 위한 건강대학 운영

□ 사업개요

급격히 증가하고 있는 암에 대한 올바른 상식과 예방대책을 보급하고, 중년기의 바람직한 건강생활실천을 유도하기 위하여 암예방 대학을 운영하여 국민건강증진에 기여하고자 함

□ 추진계획

- 사업기간 : 2003.1월~12월(분기별로 1회, 각 50명씩)
- 대 상 : 서초구 주민
- 가톨릭의대 교수 및 강남성모병원의료진과 협력사업으로 추진
- 암 예방 건강강좌 실시
 - 5대 암 중심(유방, 자궁경부, 위, 간, 대장)분기별 실시
- 보건소 건강검진과 연계 실시(골밀도, 흉부엑스선 촬영, 혈액검사 등)
- 고 위험자에 대한 암검진 확대 실시

- 암검진 홍보 적극 실시(페널, 현수막, 팜프렛 활용)
- 관내 암 예방 교육 기관 교육 참여 연계

☐ 소요예산 : 19,150천원

☐ 기대효과

- 암에 대한 지식 습득으로 대처능력과 건강에 대한 지식변화
- 암 조기발견으로 암 예방 및 검진체계 구축

4. 젊은 서초만들기 출산·임신 장려 사업

☐ 사업개요

여성 1명이 평생동안 갖게되는 자녀수가 1.3명에 불과하므로 인구 역 도태등 불균형을 초래할 것에 대비하여 구민에 대한 출산 및 임신 장려계획을 수립, 주민건강증진에 기여

☐ 추진계획

- 출산·임산부 등록관리
 - 등록관리자에 출산 준비 Package 증정
(출생신고서, 등록수첩, 산전진찰권 및 초음파진단권
임산부보호용 복대, 철분제제 공급)
- 출생 후 관리
 - 출생 후 28일 이내 가정방문 실시
 - 임산부관리대상 출생아 전원 보건소 등록 관리
 - 선천성대사이상검사 실시
 - 영유아 예방접종 및 정상적 성장 발달 지원
 - 출생 축하카드 발송
 - 맞벌이 부부를 위하여 어린이집 입소 지원
- 성비불균형 해소를 위한 홍보물 제작 배포

☐ 소요예산 : 45,225천원(국비40%,시비30%,구비30%)

- 선천성대사이상검사사업비 32,920천원

- 영유아건강진단사업비 305천원
- 미숙아의료지원사업비 12,000천원

□ 기대효과

- 임산부를 체계적으로 관리 모성의 건강증진 도모
- 성장단계별 적절한 시기에 보건지도 및 의료서비스를 제공하여 구민기초건강 확보

5. 노년기 주요질환 관리로 건강한 서초가꾸기

□ 사업개요

서초구 주민의 조기 사망 원인이 되는 주요질환에 대한 집중 관리로 건강도시를 실현하고 삶의 질을 향상시키고자함

- 서초구 조기사망 주요질환('99년 자료 한국보건사회연구원)

1. 뇌졸중 (1)
2. 위 암 (4)
3. 교통사고 (2)
4. 간 암 (5)
5. 허혈성심질환 (8)

※서초구는 장년층 질환으로 인한 사망 순위가 높으며, ()은 서울시 전체 순위임

□ 추진계획

- 노인건강검진

- 대 상 : 관내 65세 이상 노인 중 희망자
- 검사항목 : 혈압, 당뇨, 간염, 간기능 등 45종목
- 검진비용 : 무 료
- 대상자관리 : 유소견자는 의사 상담후 2차 의료기관 진료 의뢰

- 관내 어르신 방문검진 프로그램 개발
 - 서울가정도우미, 가정봉사 파견 도우미 등 다양한 노인 봉사 단체와 보건소 방문간호사를 연계하여 사업의 효율성 제고
 - 가정도우미 중 발견환자 보건소 연계
 - 방문간호 중 생활도움이 필요한 노인 가정복지과 연계
- 응급 연락체계 구축으로 신속한 검진 추진
 - 독거노인과 119구급대와 비상벨 응급 의료구축
(추가 독거노인 발견시 119 비상벨 보급 확대)
 - 응급의료기관 스티커 제작 배포
(종합병원 응급실, 119응급구조대, 보건소 방문간호사 등)
- 구립 경로당 방문검진
 - 대상 : 구립경로당 26개소 회원 1,556명
 - 운영방법 :
 - 건강기록부 작성 (월 1회 방문)
 - 건강검진 : 혈압, 뇨당, 단백검사, 혈당검사
 - 건강상담 및 보건교육, 노인체조 실시
- 성인병예방, 치유를 위한 자가 건강측정 지표 등 개발 보급

☐ 소요예산 : 500천원(구비100%)

☐ 기대효과

- 질병예방 및 조기 발견 치료로 평균 수명 연장
- 경로당에서 소일하는 노인들의 여가선용에 기여
- 정기적인 방문으로 소외감 및 고독감 해소로 건강증진기여

의 약 과 소관

순 서

□ 2002년도 주요업무 추진실적

1. 주민에 대한 진료	3-1
2. 검 사 업 무	3-1
3. 의약업소지도점검 및 행정처분	3-2
4. 장애인 전용치과 운영	3-3
5. 덴탈클럽 운영	3-3
6. 청소년 금연침 무료시술	3-4
7. 약물 오·남용 교육	3-4
8. 방배분소 무료한방진료	3-5
9. 안과·이비인후과 무료진료	3-5
10. 척추측만증 검진사업	3-6
11. Thirty club	3-6
12. 식품업소종사자 외국인근로자 건강검진	3-7
13. 국민건강보험공단 건강검진	3-7

□ 2003년도 주요업무 추진계획

1. 보건소 야간 진료센터 운영	3-8
2. 중장년여성 갑상선 기능검진	3-9
3. 서초구 여성 유방암 퇴치사업	3-11

2002년도 主要業務 推進實績

1. 주민에 대한 진료

- 평균수명의 연장에 따른 인구노령화로 만성질환자 수가 증가하고 있어 주민에게 효율적으로 일차보건의료서비스를 제공, 건강증진에 기여.

- 진료실적 (2002.10.31현재) (진료 실인원)

계	1차진료	물리치료	한방진료	치과진료	장애인치과
64,954명	50,882명	4,995명	5,067명	2,755명	1,255명

※ 기타 : 16,640명 (건강상담 12,664명 / 치과 구강검진 3,976명)

2. 검 사업 무

- 지역주민의 건강관리를 위해 보건소에서 실시하는 검사에 대해 업무의 효율과 질적향상을 기하고 양질의 의료서비스를 제공하는데 기여

- 검사실적 (2002.10.31현재)

사 업 명	단 위 사 업 명	실 적	비 고
계		238,209건	
보균자색출검사	장티푸스, 콜레라, 이질	24,298건	
병 리 검 사	생화학, 요검사, 혈액 등	150,220건	
에 이 즈		8,099건	
객 담 검 사		803건	
수 질 검 사		358건	
간 염 검 사		11,930건	
성 병 검 사		14,731건	
X-선 검 사	건강진단수첩	21,184건	
	내 소 자 검 사	2,411건	
	콜 밀 도 검 사	2,229건	
기 타		1,946건	

3. 의약업소 지도점검 및 행정처분

○ 의료의 질적수준 향상을 도모하고 지역주민에게 양질의 의약서비스가 제공될 수 있도록 기반마련.

○ 관내 의료기관 및 약업소 현황 (2002. 10.31현재)

계	종합병원	병원	의원	치과 의원	부속 의원	한의원	계	약국	의약품 도매업	의약품 구판매업
688	2	10	327	231	2	116	756	219	57	480

○ 점검내용

- 의료기관 및 의료인 준수사항 이행여부
- 부정, 불량 의약품 유통근절 및 약사법사항 마약류 지도점검
- 약사관리, 마약류관리, 서각 및 호골 불법유통사용 지도단속

○ 점검방법 : 의료기관 및 약업소 연 1회 점검 실시

○ 점검 및 추진실적 (2002. 10. 31현재)

구 분	점검대상	점검목표	점검실적	비 고
의료기관	688개소	314개소	274개소	87%
약 업 소	756개소	718개소	618개소	86%

○ 의약업소 행정처분

구 분	위 반 업 소 수 (개소)	위 반 내 용						조 치 내 용			
		과 대 광 고	환 자 인 선 유 알 선	원 내 처 방	진 단 용 X 선 발 치 부 적 정	변 경 사 항 미 신 고	무 면 허 의 료 행 위	기 타	고 발	자 격 지 상 신	시 정 명 령
계	22	4	2	2	6	1	3	4	13	2	7
병원	3				2	1					3
의원	15	4	2	2	4		1	2	9	2	4
약국	2							2	2		
기타	2						2		2		

* 기타(위반내용) - 의 원 : 무자격자에 대한 의료행위지시, 의료기사 업무범위 이탈
약 국 : 의사처방없이 전문의약품판매

4. 장애인 전용치과 운영

국내 중증장애인을 위한 전문치과 의료기관이 드문 현실에서 장애인 특성에 맞는 전용치과를 1996.9월부터 운영, 이용이 용이할 수 있도록 하여 이들의 구강보건수준을 향상

- 사업대상 : 치과질환을 가진 모든 장애인
- 운영방법 : 치과기공사 및 치과의사 자원봉사자로 의료진 구성 요일별 진료내용에 따라 예약제로 운영
- 진료내용 : 구강보건 및 간단한 진료, 소아치과 및 신경치료 구강외과, 경증장애인 및 보철, 보존치료 스케일링, 구강건강상담
- 소요예산 : 32,800천원
- 추진실적 : 장애별 진료실적 (2002. 10. 31현재)
 - 총1,255명 / 신체장애 652, 정신지체 547, 중복지체 56

5. 텐탈클럽 운영

2002.5월부터 관내 만50세이상 주민을 대상으로 연2회 구강내 상태를 파악하여 스케일링 및 치면세마를 통해 치주질환등을 방지, 구강보건수준을 향상

- 운영방법 : 연회원제로 운영 (연회비 2만원)
- 운영내용 : 구강검진 및 상담, 구강위생교육, 불소도포, 보존치료, 지치발치 의뢰 등
- 소요예산 : 비 예 산
- 추진실적 : 치료유형별 진료실적 (2002. 10. 31현재)

계	구강 교육	스케 일링	불소 도포	치면 세마	잇몸 치료	구강상담 (예 약)
5,217건	1,056건	860건	860건	860건	347건	1,234건

6. 청소년 금연침 무료시술

한 의사회의 협조를 얻어 각 동별로 1개소 이상의 한의원을 선정하여 보건소 한방진료실 및 한의원에서 관내 초·중·고생이 방문시, 무료로 금연침 시술하여 청소년 흡연을 증가를 방지하고 건전한 학교문화정착에 기여

- 사업기간 : 2002. 4 ~ 12월
- 대 상 : 관내 초·중·고생학생
- 장 소 : 보건소 한방진료실 및 각 동 지정 한의원
- 방 법 : 학생증을 소지한 금연 희망학생 방문시 무료 시술
- 동별 지정 한의원 현황 (10개소) : 세광 한의원(서초1동), 경수 한의원(서초2동), 정철 한의원(서초3동), 백구 한의원(서초4동), 전태공 한의원(반포동), 잠원 한의원(잠원동), 제민 한의원(방배1동), 동래 한의원(방배2동), 송 한의원(양재1동), 금강 한의원(양재2동)
- 소요예산 : 비 예 산
- 추진실적 : 금연침시술 253명 (2002. 10. 31 현재)

7. 약물오·남용 교육

날로 증가하는 청소년들이 본드, 부탄가스, 의존성약물의 중독문제가 심각한 사회문제로 대두되고 있어 약물 오·남용 교육을 약사, 전문상담원이 실시, 각종 마약류로 인한 사고를 사전 예방하고 명랑하며 건전한 청소년 문화정착에 기여

- 사업기간 : 2002. 3월 ~ 12월
- 대 상 : 관내 초(3.4.5.6학년)·중·고생
- 소요예산 : 비 예 산
- 추진실적 : 예방교육 21회 6,316명 (2002.10.31현재)
약물오·남용 예방교육 홍보 15회

8. 방배분소 무료한방 진료

한방진료 이용이 지리적으로 불편한 방배지역 주민들과 경제적 능력이 없는 지역노인들에게 (1997년) 무료 한방진료를 제공, 분소 진료영역을 확대 실시.

- 사업대상 및 내용 : 관내 65세이상 노인(침, 부황, 투약)
- 진료장소 : 방배보건분소 2층
- 의 료 진 : 한의사 및 간호사로 구성된 자원봉사자
(서초구한의사회, 꽃마울한방병원, 의림한방병원)
- 진료일시 : 매주 화(10:00~12:00), 목(14:00~17:00)
- 소요예산 : 비예산
- 추진실적 : 1,314명(2002.10.31 현재)

9. 안과, 이비인후과 무료진료

지역주민에게 안과·이비인후과 무료진료를 제공함으로써 보건소 진료영역을 확대하고 경제적 능력이 낮은 지역노인들의 진료비 부담감소

- 진료일시 : 2002. 10. 05일 (토) 14:00~18:00
- 사업대상 : 관내 65세이상 노인 및 의료급여대상자
- 진료장소 : 보건소 1층
- 의 료 진 : 강남성모병원 안과, 이비인후과 진료팀
(안과·이비인후과 의사, 간호사, 약사, 의료기사, 사회사업가)
- 진료방법 : 강남성모병원에서 보건소 현장진료 및 약품지급
- 추진실적 : 255명 (안과146명 / 이비인후과109명)

10. 척추측만증 검진사업

사춘기 전후 척추가 S자형으로 휘는 척추변형을 조기 검진하여 치료관리 함으로써 성장기 청소년들에게 건강유지 및 신체발달에 기여.

- 사업기간 : 2002. 3 ~ 2002. 12
- 대 상 : 관내 중학교 2, 3학년 대상
- 검진방법 : 보건소 및 고려대 구로병원 정형외과 척추측만클리닉이 각 학교로 출장하여 검진
- 검진내용 : 등심대검사, 이상자(5℃)는 X-RAY촬영
- 유소견자 : 방학기간을 이용하여 학생 및 학부모, 양호교사를 대상으로 고대구로병원 정형외과 척추측만증클리닉에서 운동 치료 및 보건교육 실시
- 소요예산 : 7백만원
- 추진실적 : (검진) 5,770명 / 유소견자 144명 (2002.10.31현재)

11. Thirty club (성인병 조기발견을 위한 검진사업)

관내 30세이상 주민을 대상으로 성인병 조기검진을 실시하여 각종 질병을 사전에 예방하고 조기발견 치료토록 유도하여 구민 건강관리 및 증진에 기여함

- 사업기간 : 2002. 5 ~ 계속사업
- 사업대상 : 관내 30세이상 주민중 희망자
- 검사항목 : 혈액검사등 30개종목 (간기능, 당뇨, 고지혈, 고혈압, 신장기능, 통풍, C형간염검사, 소변검사 등)
- 검 사 비 : 보건소 방문당 수가 총액(3,410원) / 1년
- 소요예산 : 18,900천원
- 추진실적 : 1,022명검진 (2002.10.31현재)

12. 식품업소 종사 외국인근로자 건강검진

월드컵을 대비하여 관내 중국교포 및 외국인근로자에 대한 건강 진단을 실시하여 근로자의 건강보호는 물론 전염병 등의 집단 발병을 사전에 예방함

- 사업기간 : 2002. 3.11일부터
- 장 소 : 보건소 2층 (방사선실→체력측정실→검사실)
- 검진항목 : 흉부방사선촬영, 세균상전염성질환, 혈압및체중, 혈액비만도, 간염, 소변검사 등 (결핵검진외27개항목)
- 검진결과 : 우편 발송 유소견자 개인별 통보 후 2차검진 실시
- 추진실적 : 375명 / 유소견자 73명 (2002.10.30현재)

계 (유소견자)	고혈압	당뇨	고지혈	간질환	흉부X선 촬영	소변 검사	기타혈액 검
73명 (20%)	3	7	12	20	12	8	11

13. 국민건강보험공단 건강검진

국민건강보험공단에서 실시하는 건강검진 지정기관으로서 대상자에 따른 검진을 실시, 지역주민의 건강을 증진시키고 구 세외수입 증대에 기여

- 검진일시 : 2002. 7. 1부터 오진 중
- 검진대상 : 공무원, 직장, 지역가입자 및 검진대상 피부양자
- 검진항목
 - 1차검진 : 기본항목 (기본진료, 혈액검사, 소변검사, 결핵, 구강검진)
 - 2차검진 : 1차검진 실시후 질환의심자에 한하여 질환별 검진실시
- 추진실적 : 1,968명 / 유소견자 640명 (2002.10.31현재)

계 (유소견자)	고혈압	당뇨	고지혈	간질환	흉부X선 촬영	민혈	기타
640명 (32%)	75	133	58	203	34	24	130

2003년도 主要業務 推進計劃

1. 보건소 야간긴급진료센터 운영

어린이나 노약자가 갑작스런 고열이나 복통 등의 적절한 처치를 필요로 한 경우 저녁시간대 동네의원을 이용할 수 있는 접근성이 어려워 불편이 야기되므로 야간에 보건소내 자원봉사의료진을 구성하여 진료센터를 설치 운영, 진료공백을 최소화하여 편의를 도모하고 의료서비스를 확대 실시하고자 함.

□ 사업개요

- 운영일시 : 2003년 상반기 (3월예정)
- 진료장소 : 보건소 1층 진료실 (예정)
- 진료과목 : 소아과, 내과
- 진료대상 : 고열이나 복통등 중증의 응급을 요하지 않는
소아과 및 내과적 일차 질환자
- 진료인력 : 자원봉사자 의료진
- 진료시간 : 평 일 - 19:00~22:00 (3시간)
토요일 - 18:00~21:00 (3시간)
- 진료수가 : 서초구의사회 자원봉사의료진과 협의하여 결정

□ 추진계획

- 의료진은 서초구의사회 자원봉사 의료진을 편성지정, 날짜별 순환 근무 실시
- 자원봉사자(의사)들과 운영초기에 따른 문제점과 개선책등을 논의하고 다각적인 의견 수렴.

□ 소요예산 : 48,130천원

- 시 설 비 10,000천원, 의료 및 구료비 6,000천원
- 기타보상금 (의료진 야간수당) 23,840천원
- 자산 및 물품취득비 : 8,290천원

□ 향후계획

- 야간진료센터 운영에 따른 의료진(의사,간호사)지원 및 협의
 - 서초구의사회
- 야간진료센터 운영에 따른 보조인력 수급 논의
 - 보건행정과, 의약과
- 추후 세부계획수립 후 소요예산 필요시 반영 예정

□ 기대효과

- 지역주민을 위한 의료서비스 확대 일환으로 보건소 최초로 실시하는 야간 진료센터 운영시 주민 호응도가 높아 파급효과가 큼
- 갑작스런 증상의 발현으로 진료를 받아야하는 어린이나 노약자들이 적기에 진료함으로써 질병의 방지 및 악화를 사전에 예방
- 야간에 불필요한 응급실이용을 줄어줌으로 인해 경제적으로 주민의 진료비 부담 감소

2. 중장년 여성 갑상선 기능검진

갑상선 기능이상은 스트레스나 갱년기 증상과 비슷하여 참고 지내다가 증대한 질병을 일으키므로 임산부 및 30세부터 특히 50세 이상 여성에게 필수검사인 갑상선검사를 실시, 조기검진으로 여타 질환의 오진을 줄여 각종질환을 악화 방지함으로써 의료서비스의 질을 높이고 장년기 여성의 건강한 삶을 유지하는 것은 물론 건강한 가정과 지역사회 보건 수준을 향상함.

□ 사업개요

- 실시시기 : 2003. 4월부터
- 실시대상
 - 서초구 거주 30세이상 저소득 취약계층 여성대상
 - 모성실에 등록한 임산부중 필요한자
 - 기타 구청장이 필요하다고 인정하는 자
- 실시인원 : 약 300명
(저소득층100, 임산부30, 중년여성교실 100, 기타 70명)
- 검진비 : 무료
- 검진방법 : 혈청을 이용한 방사선 면역측정법으로 전문검사 기관에 위탁하여 검사 실시

□ 추진계획(일정)

- 저소득층 대상자 1,154명중 희망자를 우선 대상으로 선정하여 실시

□ 소요예산 : 4,500천원

- 1인당 15,000원×300명('02년도 의료보험수가의 50% 수준)

□ 향후 관리·운영계획

- 20세이상 가임여성을 대상으로 검사확대 실시
- 보건소 수가조례를 실시하여 희망하는 주민에 검사확대 실시
- 반사회보 및 지역매체를 통하여 검진홍보 및 대상자 선정

□ 사업효과

- 지역사회 보건수준 향상과 여성의 삶의 질을 높임
- 질병의 조기발견으로 경제적 손실방지 및 의료비 절감
- 무증상 갑상선기능 이상자를 조기발견 치료하여 현성질환으로의 진행을 방지

3. 서초구 여성 유방암퇴치사업

서초구 암조기 검진사업의 일환으로 여성암 발생 2위인 유방암을 지역여성 50세 ~ 59세를 대상으로 연차적으로 한번이라도 유방암 검진을 받을 수 있도록 하여 유방암을 조기 발견함으로써 치료율을 높여 사망률을 감소시켜 유방암을 퇴치시키고자 함

□ 사업개요

- 실시시기 : 2003. 4월부터
- 실시대상
 - 서초구 지역주민 여성중 50 ~ 59세를 대상으로 한번이라도 검진을 받지 않은 자 우선대상
 - 기타 구청장이 필요하다고 인정하는 자
- 실시인원 : 1,000명(대상인구의 10%)
- 검진비 : 무료
- 검진방법 : 임상진찰(유방촉진) 및 유방단순 양측 촬영.
조직검사 - 유방단순촬영 이상자(수검자 부담).

□ 추진방법

- 서초구보건소가 인정하는 질 향상 및 정도관리를 시행하고 있는 의료기관으로 우선 선정하여 대상자 검진후 검사비 지급

□ 소요예산 : 20,000천원

- 1인당 20,000원×1,000명

□ 사업효과

- 암조기검진으로 암의 발생률, 유병률, 사망률을 감소시키고 건강수명 연장 및 삶의 질 향상에 기여
- 암검진 관심고취로 재진율을 향상시켜 유방 자가 검진시 놓칠수 있는 유방암 환자 조기구제